



2008

Milchstatistik
der Schweiz

Statistique
laitière
de la Suisse



SBV Schweizerischer Bauernverband
USP Union Suisse des Paysans

SMP · PSL

Schweizer Milchproduzenten
Producteurs Suisses de Lait
Produttori Svizzeri di Latte
Producents Svizzers da Latg



TREUHAND · FIDUCIAIRE · FIDUCIARIA

Vorwort / Avant-propos

Die Milchstatistik der Schweiz veranschaulicht wichtige Sachverhalte der schweizerischen Milchwirtschaft. Sie gibt Auskunft über die Milchproduktionsbetriebe, die Milchtiere und ihre Produktion, die verschiedenen Verarbeitungsarten der Milch und über den Konsum der Milcherzeugnisse, welche in ständig wachsender Vielfalt angeboten werden. Einige Übersichten erlauben den Vergleich schweizerischer milchwirtschaftlicher Kennzahlen mit solchen aus dem Ausland. Die Statistik stützt sich auf die umfangreichen Erhebungen der Herausgeber sowie die Angaben von Amtsstellen und privatwirtschaftlichen Organisationen. Bei der Zusammenstellung und Gestaltung der Tabellen legen wir Wert auf einfache und klare Aussagen, welche die Komplexität der Verhältnisse trotzdem möglichst realitätsnah abbilden.

Für die aktuelle Ausgabe sind die deutsch- und die französischsprachige Ausgabe zusammengelegt worden. Dabei wurde das gesamte Layout der Milchstatistik neu gestaltet. Insbesondere enthält die neue Ausgabe vermehrt Grafiken. Diese sollen helfen, die Zahlen und Zusammenhänge noch besser darzustellen. Die Milchstatistik steht als Broschüre und im PDF-Format online zur Verfügung. Die preiswerte elektronische Ausgabe erlaubt ein sicheres Suchen und Auffinden der gewünschten Informationen. Broschüre und Online-Abonnemente können unter www.sbv-usp.ch/shop rasch und einfach bestellt werden. Weitere Auskünfte sind erhältlich über die Telefon-Nummer 056 462 51 11 oder über e-mail mista@sbv-usp.ch.

Den zahlreichen Personen, Organisationen und Amtsstellen, insbesondere den Bundesämtern für Landwirtschaft und für Statistik sowie der Eidgenössischen Oberzolldirektion, welche uns auch diesmal Daten aus ihrem jeweiligen Zuständigkeitsbereich zur Verfügung stellten, danken wir bestens. Wir hoffen, allen Benutzern mit der vorliegenden Ausgabe gute Dienste leisten zu können.

Die Herausgeber:

- Schweizer Milchproduzenten (SMP)
- TSM Treuhand GmbH
- Schweizerischer Bauernverband, SBV Statistik

August 2009

En publiant des données sur les exploitations laitières, le bétail laitier et sa production, les différents modes de transformation du lait et la consommation de produits laitiers, dont la variété ne cesse de s'élargir, la statistique laitière de la Suisse présente les grands traits de l'économie laitière suisse. Certains tableaux établissent une comparaison des chiffres-clés en Suisse et à l'étranger. La statistique laitière se base sur les relevés complets de ses éditeurs, ainsi que sur les données fournies par des services publics et des organisations de droit privé. Sa conception et sa présentation, simples et claires, rendent la branche accessible dans toute sa complexité.

La présente édition regroupe les versions allemande et française, raison pour laquelle le graphisme de la statistique laitière a été remodelé. Cette nouvelle édition contient en particulier un plus grand nombre de graphiques qui doivent contribuer à présenter encore mieux les chiffres et leur corrélation. La statistique laitière de la Suisse existe sous forme de brochure sur papier et en version électronique sur internet, en format PDF. La version en ligne permet de trouver rapidement les informations désirées. Les intéressés peuvent commander la brochure ou l'un des abonnements en ligne sur le site : www.sbv-usp.ch/Shop. Pour tout renseignement complémentaire, composer le 056 462 51 11, ou envoyer un courriel à l'adresse suivante: mista@sbv-usp.ch.

Nous tenons à remercier les nombreux services, organisations et personnes, en particulier l'Office fédéral de l'agriculture et l'Office fédéral de la statistique ainsi que la Direction générale des douanes, de nous avoir de nouveau mis à disposition leurs données respectives. Nous espérons que la présente édition rendra de précieux services à tous ses utilisateurs.

Editeurs:

- Fédération des Producteurs Suisses de Lait (PSL)
- TSM Fiduciaire Sàrl
- Union suisse des paysans, USP Statistique

Août 2009

Zeichenerklärung, Abkürzungen / Explication des signes, liste des abréviations

Ein Strich (-) anstelle einer Zahl bedeutet, dass nichts vorkommt (absolut Null).

Eine Null (0 oder 0,0 usw.) bedeutet eine Grösse, die kleiner ist als die Hälfte der verwendeten Einheit (jedoch grösser als absolut Null).

Drei Punkte (...) anstelle einer Zahl bedeuten, dass diese nicht erhältlich oder ohne Bedeutung ist oder aus anderen Gründen weggelassen wurde.

Ein Asterisk bzw. Sternchen (*) bedeutet, dass die betreffenden Zahlen provisorisch sind und später durch definitive, in der Regel genauere Werte ersetzt werden.

Ein doppelter Asterisk bzw. zwei Sternchen ()** bedeuten, dass es sich bei den angegebenen Zahlen um eine Schätzung handelt.

Rundung: Im Allgemeinen wird ohne Rücksicht auf die Endsumme auf- bzw. abgerundet. Bei Differenzen zwischen addierten Teilsummen und Gesamtsumme werden die Einzelwerte also nicht angepasst.

Die **Grössenklassen** beziehen sich auf die landwirtschaftliche Nutzfläche in ha, sofern in der Tabelle nichts anderes vermerkt ist.

Die in der Vorspalte mehrmals verwendeten Abkürzungen für die Zonen entsprechen der **Zoneneinteilung gemäss dem landwirtschaftlichen Produktionskataster:**

T/P 1	Ackerbauzone	}	Tal- region	}	Tal- gebiet
T/P 2	erweiterte Übergangszonen				
T/P 3	Übergangszonen	}	Hügel- region	}	Berg- und Hügelzone
T/P 4	Hügelzone				
B/M 1	Bergzone I	}	Berg- region		
B/M 2	Bergzone II				
B/M 3	Bergzone III	}	Berg- region	}	Berg- gebiet
B/M 4	Bergzone IV				

Un tiret (-) au lieu d'un chiffre, signifie que rien se passe (zéro absolu).

Un zéro (0 ou 0,0 etc.) correspond à une grandeur inférieure à la moitié de l'unité utilisée (bien que supérieure au zéro absolu).

Trois points (...) au lieu d'un chiffre, signifient que les données ne sont pas disponibles ou sont sans importance, voir qu'elles peuvent être laissées de côté pour d'autres raisons.

Un astérisque resp. une petite étoile (*) signifie que les indications respectives sont provisoires et seront remplacées plus tard par des indications définitives, en général plus précises.

Un astérisque double resp. deux petites étoiles ()** signifient que les chiffres indiqués sont des estimations.

Chiffres arrondis: En général, les chiffres sont arrondis à la valeur supérieure ou inférieure, ce qui peut avoir comme conséquence que la somme des chiffres arrondis diffère du total.

Les **ordres de grandeurs** se rapportent aux surfaces agricoles utiles en ha, pour autant que le tableau ne donne pas d'autres précisions.

Les abréviations des zones, utilisées à plusieurs reprises dans l'avant-colonne, correspondent à **la répartition des zones conformément au cadastre de la production agricole:**

T/P 1	zone de grand. cultures	}	région de plaine	}	rég.de plaine
T/P 2	zone intermédiaire élargie				
T/P 3	zone intermédiaire	}	rég. de collines	}	zone des collines et de mon- tagne
T/P 4	zone des collines				
B/M 1	zone de montagne I	}	rég. de montagne		
B/M 2	zone de montagne II				
B/M 3	zone de montagne III	}	rég. de montagne	}	rég.de mon- tagne
B/M 4	zone de montagne IV				

AOC	Appellation d'Origine Contrôlée
BLW	Bundesamt für Landwirtschaft
CHF	Schweizer Franken
GVE	Grossvieheinheit
ha	Hektaren (100 Aren resp. 10'000 m ²)
JAE	Jahresarbeitseinheit
kg	Kilogramm
LN	Landwirtschaftliche Nutzfläche
MKV	Verordnung über die Kontingentierung der Milchproduktion
MwSt	Mehrwertsteuer
PO	Produzenten-Organisationen
PMO	Produzenten/Milchverwerter-Organisationen
SBV	Schweizerischer Bauernverband
SMP	Schweizer Milchproduzenten SMP
St.	Stück
t	Tonne (1'000 kg)
TSM	TSM Treuhand GmbH

AOC	Appellation d'Origine Contrôlée
OFAG	Office fédéral de l'agriculture
CHF	Franc suisse
UGB	Unité de gros bétail
ha	hectare (100 ares resp. 10'000 m ²)
UTA	Unité de travail annuel
kg	kilogramme
SAU	Surface agricole utile
OCL	Ordonnance sur le contingentement laitier
TVA	Taxe sur la valeur ajoutée
OP	Organisation de producteurs
OPU	Organisation producteurs-utilisateur
USP	Union Suisse des Paysans
PSL	Fédération des Producteurs Suisses de Lait PSL
pce	pièce
t	tonne (1'000 kg)
TSM	TSM Fiduciaire Sàrl

Inhaltsverzeichnis / Table des matières

Tab.Nr.		Seite / Page
1.	Die volkswirtschaftliche Bedeutung der Milch L'importance du lait pour l'économie nationale	6
1.1	Landwirtschaftliche Nutz- und Grünflächen Surface agricole utile et herbagère	6
1.2	Einblick in die volkswirtschaftliche Gesamtrechnung Aperçu de la comptabilité nationale	7
1.3	Produktionswert der Landwirtschaft und der Milchproduktion Valeur de la production agricole et laitière	7
2.	Struktur der Milchproduktionsbetriebe, Mengenregelung und Stützung Structures des exploitations de production laitière, gestion des quantités et soutien	8
2.1	Anzahl Milchproduzenten nach Mitgliedorganisationen der SMP Nombre de producteurs de lait par organisation membre de la FPSL	8
2.2	Milchproduktionsbetriebe nach Menge der Milchablieferung Exploitations avec production de lait commercialisé, par quantité de livraison de lait	9
2.3	Milchproduktionsbetriebe nach Betriebsform Exploitations avec production de lait commercialisé, par forme d'organisation	9
2.4	Milchproduktionsbetriebe nach der Betriebsgrösse Exploitations avec production de lait commercialisé, par grandeur de l'exploitation	10
2.5	Milchproduktionsbetriebe - Entwicklung wichtiger Kennzahlen Exploitations avec production de lait commercialisé: Evolution des principaux chiffres-clé ↳ Grafik - Grafique	10 11
2.6	Betriebe je Administrationsstelle Milchkontingentierung, Milchjahr 2007/2008 Exploitations par services administratifs chargés du contingentement laitier, année laitière 2007/2008	11
2.7	Ausstieg aus der Milchkontingentierung, Milchjahr 2007/2008 Exemption du contingentement laitier, année laitière 2007/2008	12
2.8	Kontingentsübertragungen Milchjahr 2007/2008 Transferts de contingents durant l'année laitière 2007/2008	13
2.9	Rindvieh-, Schaf- und Ziegenbestand Cheptel bovin, ovin et caprin	14
2.10	Kuhhalter und Kuhbestand nach Kantonen, Betriebsgrössenklassen und Zonen Détenteurs et effectif des vaches par canton, par taille d'exploitation et par zone ↳ Grafik - Grafique	15 16
2.11	Kuhhalter und Kuhbestand nach Bestandesgrössenklassen Détenteurs et effectif des vaches par canton, par taille du troupeau ↳ Grafik - Grafique	16
2.12	Halter und Bestand von Kühen mit Verkaufsmilchproduktion Détenteurs et effectif des vaches d'exploitations commercialisant de lait	17
2.13	Halter und Bestand von Mutter- und/oder Ammenkühen Détenteurs et effectif des vaches allaitantes	18
2.14	Bestand von Milchziegen und Milchschafen Effectif des chèvres laitières et des brebis laitières	19
2.15	Weibliche Herdebuchtiere (Rindvieh, Ziegen) Animaux femelles enregistrés au herd-book (bétail bonvin, chèvres)	20
2.16	Milchpreisstützung Soutien du prix du lait	20
3.	Milchproduktion Production laitière	21
3.1	Überblick über die Milchproduktion Aperçu global de la production laitière ↳ Grafik - Grafique	21 22
3.2	Milchleistung der Kühe und Milchziegen Rendement laitier des vaches et des chèvres	23
3.3	Milchleistung der Herdebuchtiere Rendement laitier des animaux de herd-book	23
3.4	Fettgehalt der Milch von Herdebuchtieren Teneur en matière grasse du lait des animaux de herd-book	23
3.5	Eiweissgehalt der Milch von Herdebuchtieren Teneur en protéines du lait des animaux de herd-book	23
3.6	Gesammelte Kuhmilch nach Monat Lait de vache collecté par mois ↳ Grafik - Grafique	24
3.7	Gesammelte Kuhmilch nach Produktionsart Lait de vache collecté par type de production	24
3.8	Angebot an Bio-Milch Offre de lait bio	24
3.9	Vermarktete Milch nach Ausstiegsorganisationen Lait commercialisé, par organisations exemptées	25
3.10	Vermarktete Milch nach Mitgliedsorganisation Lait commercialisé par organisation membre	26

Tab.Nr.		Seite / Page
3.11	Qualitätskontrolle der Milch Contrôle de la qualité du lait ↳ Grafik - Grafique	26
4.	Struktur der Verarbeitung und des Handels Structure de la transformation et du commerce	27
4.1	Milchproduktions- und Milchverarbeitungsbetriebe nach Kantonen, 2005 Lait: entreprises de production et de transformation, par canton, 2005	27
4.2	Arbeitsstätten nach der Art der Produktion Sites de production, par secteur de production	28
4.3	Milchverarbeitungsunternehmen nach Anzahl Beschäftigten, 2005 Entreprises de transformation laitière, par nombre d'emplois, 2005	28
4.4	Beschäftigte nach Art der Produktion und Beschäftigungsgrad Employés, par secteur de production et taux d'occupation	28
4.5	Vollzeitbeschäftigte in Milchproduktions- und Milchverarbeitungsbetrieben nach Kantonen, 2005 Nombre d'emplois à plein temps dans la production laitière et la transformation, par canton, 2005	29
4.6	Beschäftigte in Milchverarbeitungsunternehmen nach Anzahl Beschäftigten, 2005 Employés dans des entreprises de transformation laitière, par nombre d'emplois, 2005	29
5.	Milchverarbeitung Transformation du lait	30
5.1	Kuhmilchverarbeitung Transformation du lait de vache ↳ Grafik - Grafique ↳ Schema Milchverarbeitung - Schéma de la transformation du lait	30 22 31, 32
5.2	Verarbeitete Bio-Milch Transformation du lait bio ↳ Grafik - Grafique	33
5.3	Produktion von Konsummilch nach Fettgehalt Production de lait de consommation commercialisé selon sa teneur en matière grasse	34
5.4	Produktion von Konsumrahm Production de crème de consommation	34
5.5	Produktion von Butter Production de beurre	34
5.6	Produktion von Joghurt Production de yogourt	35
5.7	Produktion von Frischprodukten und Spezialitäten Production de produits frais et de spécialités	35
5.8	Produktion von Voll-, Mager-, Buttermilch- und Molkenpulver Production de poudre de lait entier, de lait écrémé, de lactosérum et de petit-lait	35
5.9	Produktion Käse Production de fromage	36
5.10	Bezug von Rohware für die Herstellung von Schmelzkäse und Fertigfondue Matière première achetée pour la production de fromage fondu et de fondue prête à l'emploi	37
5.11	Produktion von Schmelzkäse und Fertigfondue Production de fromage fondu et de fondue prête à l'emploi	37
5.12	Lagerbestände jeweils per Ende Dezember Etat des stocks à fin décembre	38
6.	Aussenhandel Commerce extérieur	39
6.1	Wertbilanz des Aussenhandels mit Milch und Milcherzeugnissen Production de fromage fondu et de fondue prête à l'emploi	39
6.2	Bilanz des Aussenhandels mit Milch und Milcherzeugnissen Production de fromage fondu et de fondue prête à l'emploi ↳ Grafik - Grafique	40
6.3	Ausfuhr von Milch und Milchprodukten, Menge Exportations de lait et de produits laitiers, quantité	41
6.4	Ausfuhr von Milch und Milchprodukten, Wert Exportations de lait et de produits laitiers, valeur	42
6.5	Ausfuhr von Käse nach Sorten, Menge Exportations de fromage par variété, quantité	43
6.6	Ausfuhr von Käse nach Bestimmungsländern Exportations de fromage par pays de destination ↳ Grafik - Grafique	44
6.7	Einfuhr von Milch und Milchprodukten, Menge Importations de lait et de produits laitiers, quantité	45
6.8	Einfuhr von Milch und Milchprodukten, Wert Importations de lait et de produits laitiers, valeur	46
6.9	Einfuhr von Käse nach Sorten, Menge Importations de fromage par variété, quantité ↳ Grafik - Grafique	47
6.10	Einfuhr von Käse nach Herkunftsländer Importations de fromage par pays de provenance ↳ Grafik - Grafique	48

Tab.Nr.		Seite / Page
7.	Verbrauch Consommation	49
7.1	Verbrauch von Konsummilch und Milchgetränken Consommation de lait et de boissons lactées	49
7.2	Pro-Kopf-Verbrauch von Konsummilch und Milchgetränken Consommation de lait et de boissons lactées par habitant	50
7.3	Verbrauch von Butter Consommation de beurre	50
7.4	Verbrauch von Käse Consommation de fromage ↳ Grafik - Grafique	51 53
7.5	Pro-Kopf-Verbrauch von Milch und Milchprodukten Consommation de lait et de produits laitiers par habitant ↳ Grafik - Grafique	52 53
8.	Preise Prix	54
8.1	Produzentenmilchpreis, monatlich Prix du lait à la production, par mois	54
8.2	Produzentenmilchpreis, Mehrjahresvergleich Prix du lait à la production, comparaison pluriannuelle ↳ Grafik - Grafique	55
8.3	Produzentenpreise für Käsereimilch nach Käsesorte Prix à la production du lait de fromagerie, par variété de fromage	56
8.4	Produzentenpreisindex, Basis Mai 2003 = 100 Punkte Indice des prix à production, base mai 2003 = 100 points ↳ Grafik - Grafique	56 57
8.5	Konsumentenpreise für Milch und Milcherzeugnisse Prix du lait et des produits laitiers à la consommation	57
8.6	Landesindex der Konsumentenpreise, Basis Dez. 2005 = 100 Punkte Indice suisse des prix à la consommation, base déc. 2005 = 100 points ↳ Grafik - Grafique	58 57
9.	Betriebswirtschaftliche Daten der Milchproduktion Données sur les entreprises de production	59
9.1	Struktur des Betriebstyps «Verkehrsmilch» in der Talregion Structure des exploitations de type « lait commercialisé » en région de plaine	60
9.2	Struktur des Betriebstyps «Verkehrsmilch/Ackerbau» in der Talregion Structure des exploitations de type « lait commercialisé/grandes cultures » en région de plaine	60
9.3	Struktur des Betriebstyps «Verkehrsmilch» in der Hügelregion Structure des exploitations de type « lait commercialisé » en région des collines	61
9.4	Struktur des Betriebstyps «Verkehrsmilch» in der Bergregion Structure des exploitations de type « lait commercialisé » en région de montagne	61
9.5	Buchhaltungsergebnisse von Verkehrsmilchproduktionsbetrieben Résultats comptables des exploitations de prod. de lait commercialisé ↳ Grafik - Grafique	62 59
10.	Milchwirtschaftliche Organisationen Organisations d'économie laitière	63
10.1	Wichtige Unternehmen der Milchverarbeitung Entreprises importantes de la transformation du lait	63
10.2	Organisationen der Käsebranche 2008 Organisations de la branche fromagère 2008	64
11.	Internationales Le lait dans le monde	65
11.1	Milchproduktion weltweit, nach Tierart Production laitière mondiale, par espèce	65
11.2	Milchverarbeitung 2007 Transformation du lait en 2007	65
11.3	Milchkuhbestand in der EU, ausgewählten Ländern und Kontinenten Cheptel de vaches laitières dans l'UE et certains pays et continents	66
11.4	Milchleistung je Kuh in der EU, ausgewählten Ländern und Kontinenten Performances laitières dans l'UE et certains pays et continents	67
11.5	Kuhmilchproduktion in der EU, ausgewählten Ländern und Kontinenten Production de lait de vache dans l'UE et certains pays et continents	68
11.6	Internationaler Handel mit Milchprodukten, Ausfuhr Commerce international de produits laitiers, exportations	69
11.7	Internationaler Handel mit Milchprodukten, Einfuhr Commerce international de produits laitiers, importations	70
11.8	Pro-Kopf-Verbrauch von Milch und Milchprodukten, 2007 Consommation de lait et de produits laitiers par habitant en 2007	71
11.9	Produzentenpreise für Rohmilch in EU-Ländern Prix à la production du lait cru dans l'UE	71
11.10	Internationale Produzentenpreise für Konsummilch Prix à la production du lait de consommation: comparaison sur le plan international	72

1. Die volkswirtschaftliche Bedeutung der Milch L'importance du lait pour l'économie nationale

Die schweizerische Land- und Milchwirtschaft leistet durch eine nachhaltige und marktgerechte Produktion einen wesentlichen Beitrag zur sicheren Versorgung der Bevölkerung mit Lebensmitteln. Damit trägt sie bei zur Erhaltung der natürlichen Lebensgrundlagen, zur Pflege der vielfältigen schweizerischen Kulturlandschaft und zur dezentralen Besiedlung.

Die klimatischen und topografischen Bedingungen der Schweiz begünstigen die Gras- und Raufutterproduktion. Rund 70 % der landwirtschaftlichen Nutzfläche entfallen auf Wiesen und Weiden. Dazu kommen die Sömmerungsweiden in den Alpen und im Jura. All diese Flächen können nur mit Hilfe der Tierhaltung effizient für die Produktion von Nahrungsmitteln, d.h. von Milch und Fleisch, genutzt werden.

Insgesamt erzeugte die schweizerische Landwirtschaft im Berichtsjahr marktfähige Güter und Dienstleistungen im Betrag von rund 10,6 Milliarden Franken. 24 Prozent davon entfielen auf die Milchproduktion, 12 Prozent auf die Produktion von Rindfleisch. Der Produktionswert der nachgelagerten Nahrungs- und Genussmittelherstellung liegt bei rund 32 Milliarden Franken und ist damit etwa dreimal so hoch wie jener der Landwirtschaft.

Im Produktionswert nicht eingeschlossen sind die gemeinwirtschaftlichen Leistungen der Milchproduzenten, welche teilweise mit Direktzahlungen des Bundes abgegolten werden.

Basée sur une production durable visant à satisfaire les besoins du marché, l'agriculture et l'économie laitière suisses contribuent dans une large mesure à approvisionner la population en denrées alimentaires. Elles contribuent aussi à la préservation des ressources naturelles, à l'entretien du paysage rural suisse ainsi qu'à l'occupation décentralisée du territoire.

Les conditions climatiques et topographiques de la Suisse sont propices aux herbages et aux cultures fourragères. Environ 70 % de la surface agricole utile est constituée de prairies et de pâturages. S'ajoutent à cela les pâturages d'estivage dans les Alpes et dans le Jura. La garde d'animaux est la seule manière d'utiliser efficacement ces surfaces pour la production de denrées alimentaires telles que le lait et la viande.

Durant l'exercice considéré, l'agriculture suisse a produit des biens et des services commercialisables pour un montant total de 10,6 milliards de francs. La production laitière représente 24 % de ce montant et la production de viande bovine 12 %. La valeur générée en aval par la production de denrées alimentaires atteint la somme de 32 milliards de francs environ, soit environ trois fois plus que celle de l'agriculture.

Ces montants ne comprennent pas les prestations d'intérêt général fournies par les producteurs de lait suisses et partiellement rémunérées par des paiements directs versés par la Confédération.

1.1 Landwirtschaftliche Nutz- und Grünflächen Surface agricole utile et herbagère

In ha - En ha

	Landwirtschaftliche Nutzfläche Surface agricole utile	Grünfläche Total Surface herbagère total	Naturwiesen und Weiden (ohne Sömmerungsweiden) Prairies naturelles et pâturages (sans alpages)			Kunstwiesen Prairies artificielles	
			Total	Extensiv und wenig intensiv genutzte Wiesen Prairies peu intensives	Heuwiesen im Sömmerungsgebiet und übrige Dauerwiesen Prairies de fauche dans la région d'estivage		Weiden (Heimweiden usw.) Pâturages (attendants etc.)
Flächen nach Jahr - Surfaces par année							
2002	1 069 770	746 037	627 059	87 379	410 796	128 884	118 978
2003	1 067 055	749 064	626 446	86 036	410 537	129 873	122 618
2004	1 064 574	748 811	624 337	85 985	409 261	129 091	124 474
2005	1 065 118	744 233	625 132	85 289	410 276	129 566	119 101
2006	1 065 200	744 900	624 300	87 400	406 600	130 200	120 600
2007	1 060 278	745 629	619 420	85 935	403 121	130 365	126 208
2008	1 058 134	744 740	617 481	86 116	399 686	131 679	127 259
Flächen 2008 nach Grössenklasse - Surfaces 2008 par classe de grandeur							
< 1	941	82	80	8	49	23	2
1 - 3	6 953	4 602	4 447	316	2 825	1 306	155
3 - 10	90 391	72 640	65 717	8 194	45 625	11 898	6 923
10 - 20	300 760	226 147	189 723	24 272	133 546	31 905	36 425
20 - 30	283 374	201 428	165 359	23 556	109 305	32 497	36 070
30 - 50	254 465	166 709	134 101	21 169	78 679	34 253	32 608
50 <	121 250	73 131	58 056	8 603	29 657	19 796	15 075
Flächen 2008 nach Zone - Surfaces 2008 par zone							
T/P 1-3	498 549	242 843	168 243	34 096	104 625	29 522	74 601
T/P 4	146 895	111 309	84 225	10 890	57 870	15 465	27 085
B/M 1	127 945	114 651	97 827	7 684	70 861	19 282	16 824
B/M 2	159 379	152 499	144 882	10 057	94 158	40 667	7 617
B/M 3	88 259	86 639	85 624	13 623	52 950	19 050	1 015
B/M 4	37 106	36 799	36 682	9 766	19 222	7 694	117

Bundesamt für Statistik (BFS),
Landwirtschaftliche Betriebsstrukturerhebungen

Office fédéral de la statistique (OFS),
Relevés des structures agricoles

1.2 Einblick in die volkswirtschaftliche Gesamtrechnung Aperçu de la comptabilité nationale

In Millionen CHF - En millions de CHF

	2005	2006	2007 *	Veränderung 2007/2006 Variation 2007/2006		
				absolut	%	
Bruttoproduktionswert						Valeur de la production brute
Land- und Forstwirtschaft, Jagd, Fischerei, Fischzucht	13 412	13 269	13 960	691	5.2	Agriculture, sylviculture, chasse, pêche, pisciculture
davon Landwirtschaftliche Güter	9 414	9 080	9 716	636	7.0	dont biens agricoles
davon Milch	2 336	2 308	2 292	-16	-0.7	dont lait
Herstellung von Nahrungs- und Genussmitteln	30 638	31 977	32 373	396	1.2	Industries alimentaires, des boissons et du tabac
Übrige Industrie, Baugewerbe	293 433	318 476	343 501	25 025	7.9	Autres industries, construction
Handel und Dienstleistungen	525 608	554 515	593 089	38 574	7.0	Commerces et services
Total	863 091	918 237	982 924	64 687	7.0	Total
Vorleistungen						Consommation intermédiaire
Land- und Forstwirtschaft, Jagd, Fischerei, Fischzucht	7 878	7 735	8 158	423	5.5	Agriculture, sylviculture, chasse, pêche, pisciculture
Herstellung von Nahrungs- und Genussmitteln	22 471	23 656	24 070	414	1.8	Industries alimentaires, des boissons et du tabac
Übrige Industrie, Baugewerbe	182 984	199 438	216 478	17 040	8.5	Autres industries, construction
Handel und Dienstleistungen	213 228	225 788	243 121	17 333	7.7	Commerces et services
Total	426 561	456 617	491 827	35 210	7.7	Total
Bruttowertschöpfung						Valeur ajoutée brute
Land- und Forstwirtschaft, Jagd, Fischerei, Fischzucht	5 534	5 534	5 801	267	4.8	Agriculture, sylviculture, chasse, pêche pisciculture
Herstellung von Nahrungs- und Genussmitteln	8 167	8 321	8 303	-18	-0.2	Industries alimentaires, des boissons et du tabac
Übrige Industrie, Baugewerbe	110 449	119 038	127 024	7 986	6.7	Autres industries, construction
Handel und Dienstleistungen	312 380	328 727	349 968	21 241	6.5	Commerces et services
Total unbereinigt	436 530	461 620	491 097	29 477	6.4	Total non épuré
Total bereinigt ¹	463 799	490 544	521 068	30 524	6.2	Total épuré ¹

¹ Abzüglich unterstellte Produktion von Bankdienstleistungen (FISIM) und Gütersubventionen, zuzüglich Gütersteuern

¹ Moins les services d'intermédiation financière indirectement mesurés (SIFIM) et les subventions sur les produits, impôts sur les produits en sus

Bundesamt für Statistik (BFS)

Office fédéral de la statistique (OFS)

1.3 Produktionswert der Landwirtschaft und der Milchproduktion Valeur de la production agricole et laitière

In Millionen CHF - En millions de CHF

Produktion	2006	2007 *	2008 **	Veränderung 2008/2007 Variation 2008/2007		Produktion
				absolut	%	
Landwirtschaft ¹	9 690.2	10 329.5	10 607.6	278.1	2.7	Agriculture ¹
Rinder (Fleisch)	1 237.5	1 293.7	1 240.2	-53.5	-4.1	Bovins (viande)
Milch	2 307.7	2 292.1	2 553.7	261.6	11.4	Lait
Anteil der Rindfleischproduktion, %	12.8	12.5	11.7	Part de la production de viande bovine, %
Anteil der Milchproduktion, %	23.8	22.2	24.1	Part de la production laitière, %

¹ Inbegriffen Gartenbau und Futterpflanzen

¹ Y compris les produits horticoles et les plantes fourragères

Bundesamt für Statistik (BFS)

Office fédéral de la statistique (OFS)

2. Struktur der Milchproduktionsbetriebe, Mengenregelung und Stützung Structures des exploitations de production laitière, gestion des quantités et soutien

Durch den verstärkten internationalen Handel wird die Milchwirtschaft einem zunehmend härteren Wettbewerb ausgesetzt. Die auf den 1. Juni 2007 in Kraft getretene Liberalisierung des Käsemarktes mit der Europäischen Gemeinschaft und die auf den 1. Mai 2009 beschlossene Aufhebung der Milchkontingentierung bilden Meilensteine auf diesem Weg. Ein akzentuierter Strukturwandel in der Milchproduktion und die Reorganisation bei der Interessenvertretung sind Reaktionen darauf. Die Zahl der Verkaufsmilchproduzenten sank zwischen dem Milchjahr 2007/08 und dem Milchjahr 2008/09 um 1'200 oder 4,1 % auf noch 27'834 Lieferanten. Der grösste Teil der Milch wurde in der Periode 2008/2009 schon ausserhalb der Kontingentierung geliefert.

Die Zahl der zur Verkaufsmilchproduktion eingesetzten Kühe wurde in den vergangenen Jahren laufend kleiner. Da die durchschnittliche Milchleistung der Kühe stets stieg, die Kontingente jedoch nur marginal angepasst werden konnten, wurden weniger Kühe zur Milchproduktion benötigt. Aufgrund steigender Preise und der auslaufenden Milchkontingentierung nahm der Bestand der Verkehrsmilchkühe von 2007 auf 2008 jedoch erstmals seit längerem wieder zu, nämlich um 14'636 Kühe oder 2,6 %. Weiter ausgedehnt wurde die Mutter- und Ammenkuhhaltung um 4'814 Kühe auf insgesamt 98'359 Kühe.

Milchspezialitäten erfreuen sich steigender Beliebtheit bei den Konsumenten. Die Bestände von Milchziegen und Milchschaften nehmen dementsprechend weiter zu. Seit einigen Jahren werden auch Wasserbüffel gehalten, namentlich zur Milchproduktion für die Herstellung von exquisitem Mozzarella. Insgesamt entfallen aber geringe Anteile der Verkaufsmilch auf Schaf-, Ziegen- und Büffelmilch.

Nach den Angaben der landwirtschaftlichen Betriebsstrukturhebung hielt ein Verkehrsmilchproduzent im Jahr 2008 durchschnittlich 21,3 Kühe. Der durchschnittliche Kuhbestand auf Mutter- und Ammenkuhhaltungsbetrieben erreichte 13,2 Tiere.

La globalisation croissante des marchés exacerbe la concurrence au sein du secteur laitier. La libéralisation du marché du fromage entre la Suisse et la Communauté européenne, devenue effective au 1er juin 2007, ainsi que la décision de supprimer le contingentement laitier au 1^{er} mai 2009, constituent des étapes importantes de ce processus qui se traduit notamment par une accélération de la restructuration dans la production laitière et par une réorganisation de la défense professionnelle. Entre les années laitières 2007/08 et 2008/09, le nombre de producteurs de lait commercialisé a baissé de 1'200, soit de 4,1 %, pour s'établir à tout juste 27'834 fournisseurs. Pendant la période 2008/09, la majeure partie du lait a déjà été livrée hors contingentement.

Au cours de ces dernières années, le nombre de vaches dont le lait est commercialisé n'a cessé de diminuer. Etant donné que la performance laitière moyenne des vaches a continuellement augmenté et que les adaptations de contingents ont été marginales, il a fallu moins de vaches pour atteindre les chiffres de production laitière. De 2007 à 2008, du fait de l'augmentation des prix et de la suppression du contingentement laitier, le cheptel de vaches laitières dont le lait est commercialisé est, pour la première fois depuis longtemps, reparti à la hausse, avec 14'636 têtes ou 2,6 % de plus. L'élevage allaitant a aussi continué sa progression, augmentant de 4'814 vaches pour atteindre un effectif total de 98'359 têtes.

Les spécialités laitières étant de plus en plus prisées, la détention de chèvres et de brebis laitières continue à se développer. Depuis quelques années, l'élevage de bufflonnes, notamment pour la production du lait servant à la fabrication de mozzarella, est également en plein essor. La part du lait de brebis, de chèvres et de bufflonnes au volume total de lait commercialisé reste néanmoins très modeste.

Le relevé des structures agricoles indique qu'en 2008, un producteur de lait commercialisé possédait en moyenne 21,3 vaches, contre une moyenne de 13,2 vaches pour un élevage allaitant.

2.1 Anzahl Milchproduzenten nach Mitgliedorganisationen der SMP Nombre de producteurs de lait par organisation membre de la FPSL

Milchproduzenten, welche das ganze Jahr über Milch produzieren; Sömmerungsbetriebe werden nicht gezählt
Producteurs de lait produisant du lait durant toute l'année; les exploitations d'été ne sont pas considérées

Mitgliedorganisation / Weitere Organisation membre / Autres	Milchjahr (Mai - April) Année laitière (mai à avril)			Veränderung 08/09 / 07/08 Variation 08/09 / 07/08	
	2006/2007	2007/2008	2008/2009	absolut	%
Landw. Organisation Bern und angrenzende Gebiete (Lobag)	6 848	6 616	5 678	-938	-14.2
Vereinigte Milchbauern Mitte-Ost (VMMO)	7 510	7 400	7 238	-162	-2.2
Zentralschweizer Milchproduzenten (ZMP)	4 228	4 141	3 950	-191	-4.6
Thurgauer Milchproduzenten (TMP)	1 499	1 441	1 400	-41	-2.8
Milchverband der Nordwestschweiz (MIBA)	2 188	2 137	2 262	125	5.8
Fédération des Sociétés Fribourgeoises de Laiterie (FSFL)	1 554	1 541	2 101	560	36.3
Milchproduzenten Mittelland (MPM)	1 167	1 149	1 088	-61	-5.3
Fédération Laitière Neuchâteloise (FLN)	574	550	335	-215	-39.1
Fédération Laitière Valaisanne (FLV-WMV)	844	819	806	-13	-1.6
Laiteries Réunies de Genève (LRG) ¹	129	123	118	-5	-4.1
Federazione ticinese produttori di latte (LATI)	214	205	200	-5	-2.4
Fédération Laitière Vaudoise-Fribourgeoise (ORLAIT)	1 393	1 359	1 318	-41	-3.0
Berner Milchproduzenten-Organisation (BEMO)	843	876	909	33	3.8
Weitere / Autres	382	677	431	-246	-36.3
Total	29 373	29 034	27 834	-1 200	-4.1

¹ Ohne Milchproduzenten der Zonenmilch

¹ Sans les producteurs de lait de zone franche

2.2 Milchproduktionsbetriebe nach Menge der Milchablieferung Exploitations avec production de lait commercialisé, par quantité de livraison de lait

Milchablieferung ¹ , kg Milch je Jahr	Milchjahr (Mai - April) Année laitière (mai à avril)			Veränderung 07/08 / 06/07 Variation 07/08 / 06/07		Livraison de lait ¹ , kg de lait par année
	2005/2006	2006/2007	2007/2008	absolut	%	
Talgebiet (Ackerbauzone bis Hügelize)						Région de plaine (zone de grandes cultures jusqu'à zone des collines)
< 25 000	352	368	342	-26	-7.1	< 25 000
25 001 - 50 000	1 427	1 259	1 149	-110	-8.7	25 001 - 50 000
50 001 - 75 000	2 769	2 232	1 965	-267	-12.0	50 001 - 75 000
75 001 - 100 000	3 093	2 631	2 330	-301	-11.4	75 001 - 100 000
100 001 - 125 000	2 710	2 560	2 284	-276	-10.8	100 001 - 125 000
125 001 - 150 000	1 954	1 891	1 917	26	1.4	125 001 - 150 000
150 001 - 200 000	2 475	2 512	2 514	2	0.1	150 001 - 200 000
200 001 - 250 000	1 052	1 206	1 327	121	10.0	200 001 - 250 000
250 001 - 300 000	469	568	650	82	14.4	250 001 - 300 000
300 001 - 350 000	249	310	378	68	21.9	300 001 - 350 000
< 350 000	304	430	541	111	25.8	< 350 000
Total Talgebiet	16 854	15 967	15 397	-570	-3.6	Total région de plaine
Berggebiet (Bergzone I bis IV)						Région de montagne (zone de montagne I bis IV)
< 25 000	1 458	1 519	1 502	-17	-1.1	< 25 000
25 001 - 50 000	3 277	3 008	2 835	-173	-5.8	25 001 - 50 000
50 001 - 75 000	3 380	3 115	3 026	-89	-2.9	50 001 - 75 000
75 001 - 100 000	2 120	2 057	2 014	-43	-2.1	75 001 - 100 000
100 001 - 125 000	1 297	1 299	1 225	-74	-5.7	100 001 - 125 000
125 001 - 150 000	696	734	779	45	6.1	125 001 - 150 000
150 001 - 200 000	627	628	629	1	0.2	150 001 - 200 000
200 001 - 250 000	272	276	297	21	7.6	200 001 - 250 000
250 001 - 300 000	72	98	107	9	9.2	250 001 - 300 000
300 001 - 350 000	53	58	56	-2	-3.4	300 001 - 350 000
< 350 000	57	71	83	12	16.9	< 350 000
Total Berggebiet	13 309	12 863	12 553	-310	-2.4	Total région de montagne
Betriebe Total	30 163	28 830	27 950	-880	-3.1	Total exploitations

¹ Bis 2005/2006 Grundkontingent

¹ Jusqu'à 2005/2006 contingent de base

Bis 2005/2006 Bundesamt für Landwirtschaft (BLW),
ab 2006/2007 TSM Treuhand GmbH

Jusqu'à 2005/2006 Office fédéral de l'agriculture (OFAG),
dès 2006/2007 TSM Fiduciaire Sàrl

2.3 Milchproduktionsbetriebe nach Betriebsform Exploitations avec production de lait commercialisé, par forme d'organisation

Betriebsform	Milchjahr (Mai - April) Année laitière (mai à avril)			Veränderung 07/08 / 06/07 Variation 07/08 / 06/07		Forme d'organisation
	2005/2006	2006/2007	2007/2008	absolut	%	
Selbständiger Betrieb/ Betriebsgemeinschaft	30 163	29 172	28 014	-1 158	-4.0	Exploitation indépendante Communauté d'exploitation
Sömmerungsbetrieb	3 007	3 080	2 932	-148	-4.8	Exploitation d'estivage
Betriebe Total	33 170	32 252	30 946	-918	-2.8	Total exploitations

Bundesamt für Landwirtschaft (BLW)

Office fédéral de l'agriculture (OFAG)

2.4 Milchproduktionsbetriebe nach der Betriebsgrösse Exploitations avec production de lait commercialisé, par grandeur de l'exploitation

Betriebsgrösse in ha	Milchjahr (Mai - April) Année laitière (mai à avril)			Veränderung 07/08 / 06/07 Variation 07/08 / 06/07		Grandeur de l'exploitation en ha
	2005/2006	2006/2007	2007/2008	absolut	%	
Talgebiet (Ackerbauzone bis Hügelize)						Région de plaine (zone de grandes cultures jusqu'à zone des collines)
< 5	184	222	188	-34	-15.3	< 5
5 - 10	1 355	1 200	1 125	-75	-6.3	5 - 10
10 - 15	3 331	2 965	2 767	-198	-6.7	10 - 15
15 - 20	3 825	3 459	3 300	-159	-4.6	15 - 20
20 - 25	2 994	2 804	2 701	-103	-3.7	20 - 25
25 - 30	1 927	1 913	1 883	-30	-1.6	25 - 30
30 - 35	1 211	1 251	1 240	-11	-0.9	30 - 35
35 - 40	729	735	748	13	1.8	35 - 40
40 - 45	444	485	488	3	0.6	40 - 45
45 - 50	282	303	292	-11	-3.6	45 - 50
< 50	572	630	665	35	5.6	< 50
Total Talgebiet	16 854	15 967	15 397	-570	-3.6	Total région de plaine
Berggebiet (Bergzone I bis IV)						Région de montagne (zone de montagne I bis IV)
< 5	510	553	495	-58	-10.5	< 5
5 - 10	2 116	1 928	1 802	-126	-6.5	5 - 10
10 - 15	3 069	2 860	2 750	-110	-3.8	10 - 15
15 - 20	2 577	2 448	2 421	-27	-1.1	15 - 20
20 - 25	1 777	1 763	1 748	-15	-0.9	20 - 25
25 - 30	1 183	1 162	1 157	-5	-0.4	25 - 30
30 - 35	722	729	714	-15	-2.1	30 - 35
35 - 40	448	467	486	19	4.1	35 - 40
40 - 45	281	285	295	10	3.5	40 - 45
45 - 50	201	194	190	-4	-2.1	45 - 50
< 50	425	474	495	21	4.4	< 50
Total Berggebiet	13 309	12 863	12 553	-310	-2.4	Total région de montagne
Betriebe Total	30 163	28 830	27 950	-880	-3.1	Total exploitations

Bis 2005/2006 Bundesamt für Landwirtschaft (BLW),
ab 2006/2007 TSM Treuhand GmbH

Jusqu'à 2005/2006 Office fédéral de l'agriculture (OFAG),
dès 2006/2007 TSM Fiduciaire Sàrl

2.5 Milchproduktionsbetriebe: Entwicklung wichtiger Kennzahlen Exploitations avec production de lait commercialisé: Evolution des principaux chiffres-clé

Milchproduzenten, welche das ganze Jahr über Milch produzieren; Sömmerungsbetriebe werden nicht gezählt
Producteurs de lait produisant du lait durant toute l'année; les exploitations d'été ne sont pas considérées

		Milchjahr (Mai - April) Année laitière (mai à avril)					
		1990/1991	2000/2001	2005/2006	2007/2008		
Produzenten	Anzahl	50 334	38 082	30 163	28 014	nombre	Producteurs
Durchschnittliche Ablieferung ¹	kg	58 861	79 181	100 761	113 625	kg	Livraisons moyennes ¹
Durchschnittliche Betriebsgrösse	ha	16.5	19.1	21.4	22.1	ha	Grandeur moyenne d'une exploitation
Durchschnittliche Ablieferung ¹ je ha	kg	3 560	4 147	4 697	5 135	kg	Livraisons moyennes ¹ par ha
Durchschnittliche Ablieferung je Kuh	kg	4 101	4 994	5 422	5 647	kg	Livraisons moyennes par vache

¹ Bis 2005/2006 Grundkontingent

¹ Jusqu'à 2005/2006 contingent de base

Bundesamt für Landwirtschaft (BLW)

Office fédéral de l'agriculture (OFAG)

Entwicklung Anzahl Produzenten und durchschnittliche Ablieferungen
Evolution de nombre de producteurs et de livraisons moyennes

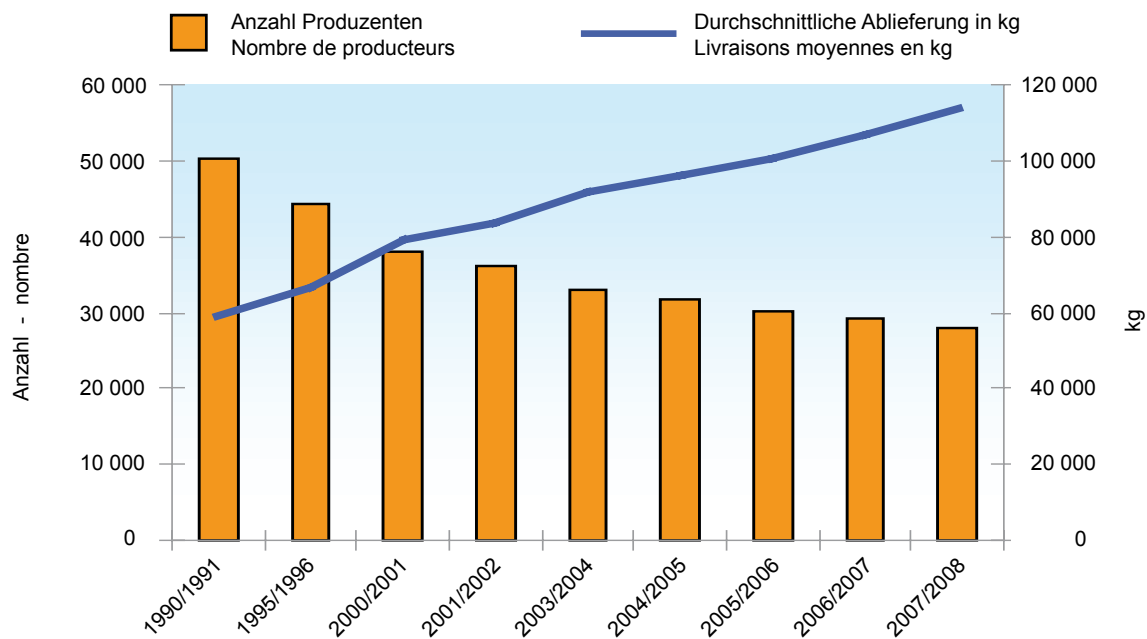

2.6 Betriebe je Administrationsstelle Milchkontingentierung, Milchjahr 2007/2008
Exploitations par services administratifs chargés du contingentement laitier, année laitière 2007/2008

Administrationsstelle Services administratifs chargés du contingentement laitier	Produzenten Producteurs	Grundkontingent Contingent de base	Zusatzkontingent Contingent supplémentaire	Abrechnungs- kontingent Contingent détermi- nant pour le décompte	Vermarktete Milch Lait commercialisé
		In t - En t			
Lobag, Ostermundigen	2 571	164 744	1 834	166 578	162 087
ZMP, Luzern	146	14 573	256	14 829	14 281
TMP, Weinfelden	386	46 096	1 420	47 516	47 124
MIBA, Basel	89	10 089	162	10 251	9 241
F.S.F.L. Bulle	215	21 053	94	21 147	20 807
MPM, Suhr	102	9 838	170	10 008	10 479
FLN, Cernier	72	12 354	30	12 384	11 348
FLV / WMV, Sierre	163	4 711	4	4 715	4 819
LRG, Plan-les Ouates	13	773	0	773	566
LATI, S. Antonino	33	2 003	4	2 007	1 666
Orlait, Le Mont s/Lausanne	162	18 928	26	18 954	16 831
VMMO, Gossau	1 931	173 129	2 666	175 795	172 450
Total	5 883	478 292	6 666	484 958	471 700

2.7 Ausstieg aus der Milchkontingentierung, Milchjahr 2007/2008 Exemption du contingentement laitier, année laitière 2007/2008

Ausstiegsorganisationen Organisations exemptées	Produzenten Producteurs	Basismenge ¹ Quantité de base ¹	Zusatzkontingent Contingent supplémentaire	Mehrmenge ² Quantité supplémentaire ²	Vermarktete Milch Lait commercialisé
In t - En t					
Produzentenorganisationen Organisation de producteurs					
OP Federazione Ticinese Produttori di Latte	169	17 012	68	1 400	16 680
PO Zentralschweizer Milchproduzenten	3 834	407 642	6 909	22 850	425 611
PO LOBAG	3 614	320 350	3 662	20 806	336 125
PO Nordostmilch AG	2 692	304 527	5 528	22 379	323 063
PO Prolait SA	2 647	446 396	1 888	21 898	457 868
PO MIBA	1 980	265 516	4 044	10 960	272 105
PO Biomilchpool GmbH	687	57 124	732	515	55 621
OP Fédération laitière valaisanne	627	47 130	102	8 000	44 177
PO Ostschweiz	832	96 495	2 060	17 730	114 855
Total PO - OP	17 082	1 962 191	24 993	126 537	2 046 105
Produzenten-Milchverwerter-Organisationen Organisation producteurs-utilisateur					
OPU LE MARECHAL	15	2 519	28	530	3 946
PMO Thur Milch Ring AG	165	28 247	790	7 630	33 917
PMO Bodensee Milch	164	25 315	966	3 600	29 674
PMO Schwyzer Milch	312	21 719	198	2 400	23 925
PMO Berner Emmi Milchproduzenten (Bemo)	832	91 881	1 864	8 600	101 503
OPU GAE et Estavayer Lait SA	306	44 116	316	4 150	45 896
PMO MIMO Emmi- Mittellandmolkerei-Lieferanten	955	129 910	2 050	5 823	135 991
PMO Swiss Premium Milk	155	18 551	266	1 500	19 358
PMO Gourmino Plus	190	28 271	1 020	1 950	32 074
PMO Mittelthurgau	117	18 624	572	2 995	21 904
PMO Chasseral	203	24 982	-	1 090	26 888
PMO Bachthalkäserei Girenbad	9	1 193	16	100	1 225
PMO Ostschweiz	168	16 548	314	8 000	23 631
PMO Biedermann / Züger	295	39 105	926	6 700	45 049
PMO Strähl	63	11 991	506	1 610	13 895
PMO Zentral-/Nord- und Ostschweiz (ZeNoOs)	602	73 683	1 292	4 000	78 879
PMO Bergkäseereien Untervaz-Savognin	30	2 744	62	491	3 105
PMO NapfMilch AG	28	2 021	2	-	1 918
OPU Laiteries Réunies Genève	103	20 758	50	3 244	19 736
PMO Pro Milch Ost	90	11 541	288	2 130	13 843
PMO Aletsch-Goms	23	1 363	-	520	1 545
PMO Käseireimilch	74	7 723	62	550	8 023
PMO Freiamt	59	8 307	136	1 085	9 657
PMO Napfbergland	75	5 834	28	844	6 525
PMO Altendorf	16	1 072	2	-	1 007
Total PMO - OPU	5 049	638 018	11 754	69 542	703 114
Total Ausstiegsorganisationen³ Total organisations exemptées³	22 131	2 600 210	36 747	196 079	2 749 219

¹ Menge Milch, welche die Produzenten der Ausstiegsorganisationen in einem Milchjahr vermarkten dürfen

² Vom Bundesamt für Landwirtschaft einer Ausstiegsorganisation zugeteilte zusätzliche Milchmenge

³ Ohne Teilausstieger

¹ Quantité de lait que les producteurs affiliés à une organisation exemptée peuvent commercialiser pendant une année laitière

² Quantité de lait supplémentaire attribuée par l'Office fédéral de l'agriculture à une organisation exemptée

³ Sans les producteurs partiellement exemptés

2.8 Kontingentsübertragungen Milchjahr 2007/2008 Transferts de contingents durant l'année laitière 2007/2008

	Einheit	Talgebiet Région de plaine	Berggebiet Région de montagne	Sommerungs- gebiet Région d'estivage	Total	Unité	
Nach Art. 3 MKV:							Selon art. 3 OCL :
Kontingentskauf	t	16 313	10 708	365	27 386	t	Achat de contingents
Beteiligte Produzenten	Anzahl	407	366	50	823	Nombre	Producteurs concernés
Kontingentsverkauf	t	32 547	16 944	959	50 449	t	Vente de contingents
Beteiligte Produzenten	Anzahl	703	420	76	1 199	Nombre	Producteurs concernés
Kontingentsmiete	t	10 316	5 101	608	16 025	t	Location de contingents
Beteiligte Produzenten	Anzahl	397	350	36	783	Nombre	Producteurs concernés
Kontingents- vermietung	t	10 548	5 068	332	15 948	t	Cession en location de contingents
Beteiligte Produzenten	Anzahl	353	309	26	688	Nombre	Producteurs concernés
Vermietung von Zusatzkontingenten	t	292	-	-	292	t	Cession en location de contingents suppl.
Beteiligte Produzenten	Anzahl	32	-	-	32	Nombre	Producteurs concernés
Rücknahme vermietetes Kontingent	t	7 209	4 739	283	12 231	t	Reprise contingent loué
Beteiligte Produzenten	Anzahl	371	377	23	771	Nombre	Producteurs concernés
Rückgabe gemietetes Kontingent	t	6 832	4 971	457	12 260	t	Rétrocession contingent loué
Beteiligte Produzenten	Anzahl	449	462	43	954	Nombre	Producteurs concernés
Total vermietetes Kontingent	t	28 812	15 201	789	44 802	t	Total contingent loué
Beteiligte Produzenten	Anzahl	958	988	100	2 046	Nombre	Producteurs concernés
Nach Art. 4 MKV:							Selon art. 4 OCL :
Übertragung vom Berg- gebiet ins Talgebiet mit Übernahme der Aufzucht	t	540	847	-	847	t	Transfert de la région de montagne à celle de plaine avec reprise de l'élevage du bétail bovin

Bundesamt für Landwirtschaft (BLW)

Office fédéral de l'agriculture (OFAG)

2.9 Rindvieh-, Schaf- und Ziegenbestand Cheptel bovin, ovin et caprin

	2006	2007	2008	Veränderung 2008/2007 Variation 2008/2007		
				absolut	%	
Rindvieh						Bovins
Zur Zucht- und Nutzung						Pour l'élevage et la production
Kühe						Vaches
zur Verkaufsmilchproduktion	565 200	563 694	578 330	14 636	2.6	pour la prod. de lait commercialisé
gemolken, ohne Verkaufsmilchproduktion	52 900	51 101	50 186	-915	-1.8	Traites, sans prod. de lait commercialisé
Mutter- und Ammenkühe	87 300	93 545	98 359	4 814	5.1	Vaches allaitantes
Andere weibliche Tiere						Autres animaux femelles
Rinder, über 2 Jahre	104 700	103 493	103 816	323	0.3	Génisses de plus de 2 ans
Rinder, 1-2 Jahre	202 500	202 872	205 235	2 363	1.2	Génisses de 1-2 ans
Aufzuchtkälber, bis 1 Jahr alt	204 300	204 131	212 643	8 512	4.2	Veaux d'élevage, jusqu'à 1 an
Stiere, über 1 Jahr alt	13 100	13 198	13 285	87	0.7	Taureaux de plus de 1 an
Stierkälber, bis 1 Jahr alt	18 900	19 130	19 758	628	3.3	Jeunes taureaux, jusqu'à 1 an
Zur Mast						Pour l'engraissement
Kälber von Mutter- und Ammenkühen (< 1 J. alt)	67 300	72 166	76 051	3 885	5.4	Veaux de vaches allaitantes (< 1 an)
Mastkälber	101 200	100 476	95 019	-5 457	-5.4	Veaux à l'engrais
Kälber zur Grossviehmast, bis 4 Monate	35 300	33 874	35 818	1 944	5.7	Veaux pour l'engraissement de gros bétail, jusqu'à 4 mois
Rinder, Stiere, Ochsen zur Grossviehmast	114 100	114 084	115 787	1 703	1.5	Génisses, taureaux, boeufs pour l'engraissement de gros bétail
Total Rindvieh	1 566 900	1 571 764	1 604 287	32 523	2.1	Total bovins
Schafe						Ovins
Milchschafe	13 000	10 212	10 719	507	5.0	Brebis laitières
Zuchtwidder	10 800	10 879	10 776	-103	-0.9	Béliers reproducteurs
Weibliche Zuchtschafe, über 1 Jahr alt	230 600	229 985	229 396	-589	-0.3	Autres brebis de plus de 1 an
Jungschafe unter 1 Jahr	196 600	192 508	195 262	2 754	1.4	Agneaux de moins de 1 an
Total Schafe	450 900	443 584	446 153	2 569	0.6	Total ovins
Ziegen						Caprins
Milchziegen	35 300	36 087	36 278	191	0.5	Chèvres laitières
Andere weibliche Ziegen über 1 Jahr	15 300	15 791	17 144	1 353	8.6	Autres femelles de plus de 1 an
Ziegenböcke über 1 Jahr alt	2 600	2 747	3 005	258	9.4	Boucs de plus de 1 an
Jungziegen unter 1 Jahr	23 200	24 456	25 018	562	2.3	Chevreaux de moins de 1 an
Total Ziegen	76 300	79 081	81 445	2 364	3.0	Total caprins

Landwirtschaftliche Betriebsstrukturerhebungen, Bundesamt für Statistik (BFS)

Relevés des structures agricoles, Office fédéral de la statistique (OFS)

2.10 Kuhhalter und Kuhbestand nach Kantonen, Betriebsgrößenklassen und Zonen Détenteurs et effectif des vaches par canton, par taille d'exploitation et par zone

	Kuhhalter Détenteurs des vaches					Kuhbestand Effectif des vaches				
	2005	2007	2008	Veränderung 2008/2007		2005	2007	2008	Veränderung 2008/2007	
				Variation 2008/2007					Variation 2008/2007	
				absolut	%			absolut	%	
Kuhhalter und Kuhbestand nach Kantone - Détenteurs et effectif des vaches par canton										
ZH	2 274	2 149	2 100	-49	-2.3	42 800	42 988	44 303	1 315	3.1
BE	10 496	10 056	9 854	-202	-2.0	141 762	143 066	147 672	4 606	3.2
LU	4 232	4 095	4 015	-80	-2.0	72 861	74 661	76 238	1 577	2.1
UR	578	555	541	-14	-2.5	5 300	5 190	5 184	-6	-0.1
SZ	1 501	1 427	1 413	-14	-1.0	19 712	19 528	19 860	332	1.7
OW	637	611	599	-12	-2.0	8 608	8 693	8 695	2	0.0
NW	447	427	416	-11	-2.6	6 385	6 333	6 394	61	1.0
GL	372	352	350	-2	-0.6	5 586	5 459	5 544	85	1.6
ZG	474	467	461	-6	-1.3	9 844	10 088	10 391	303	3.0
FR	2 547	2 420	2 369	-51	-2.1	56 046	57 065	59 203	2 138	3.7
SO	1 077	1 033	1 019	-14	-1.4	19 245	19 774	20 489	715	3.6
BS	6	5	5	0	0.0	175	166	160	-6	-3.6
BL	644	629	624	-5	-0.8	12 404	12 895	12 991	96	0.7
SH	210	211	207	-4	-1.9	4 378	4 614	4 758	144	3.1
AR	671	647	639	-8	-1.2	10 863	10 613	10 925	312	2.9
AI	508	479	465	-14	-2.9	7 169	7 110	7 302	192	2.7
SG	3 812	3 643	3 566	-77	-2.1	67 397	67 285	68 880	1 595	2.4
GR	2 052	1 993	1 960	-33	-1.7	27 428	28 211	28 997	786	2.8
AG	1 976	1 872	1 838	-34	-1.8	35 793	36 052	36 698	646	1.8
TG	1 844	1 766	1 730	-36	-2.0	40 776	41 994	43 088	1 094	2.6
TI	394	380	377	-3	-0.8	5 607	5 548	5 454	-94	-1.7
VD	2 159	2 058	2 021	-37	-1.8	44 773	45 491	46 782	1 291	2.8
VS	1 412	1 384	1 351	-33	-2.4	14 288	14 564	14 711	147	1.0
NE	725	694	681	-13	-1.9	17 210	17 209	17 836	627	3.6
GE	48	46	47	1	2.2	919	972	971	-1	-0.1
JU	946	915	916	1	0.1	21 853	22 771	23 349	578	2.5
Kuhhalter und Kuhbestand nach Grössenklasse - Détenteurs et effectif des vaches par classe de grandeur										
< 1	55	37	41	4	10.8	415	246	455	209	85.0
1 - 3	485	417	391	-26	-6.2	1 562	1 253	1 193	-60	-4.8
3 - 10	7 886	7 204	6 925	-279	-3.9	58 397	53 891	52 359	-1 532	-2.8
10 - 20	16 970	15 873	15 359	-514	-3.2	242 919	231 823	231 523	-300	-0.1
20 - 30	9 964	9 796	9 730	-66	-0.7	202 193	206 075	212 780	6 705	3.3
30 - 50	5 412	5 591	5 659	68	1.2	144 044	156 544	163 843	7 299	4.7
50 <	1 270	1 396	1 459	63	4.5	49 652	58 508	64 722	6 214	10.6
Kuhhalter und Kuhbestand nach Zone - Détenteurs et effectif des vaches par zone										
T/P 1-3	14 940	14 270	13 957	-313	-2.2	299 922	306 752	314 311	7 559	2.5
T/P 4	6 540	6 273	6 156	-117	-1.9	115 324	116 863	120 410	3 547	3.0
B/M 1	6 619	6 348	6 241	-107	-1.7	104 594	105 012	107 952	2 940	2.8
B/M 2	7 746	7 446	7 340	-106	-1.4	111 093	110 975	114 269	3 294	3.0
B/M 3	4 463	4 299	4 224	-75	-1.7	50 303	50 578	51 558	980	1.9
B/M 4	1 734	1 678	1 646	-32	-1.9	17 946	18 160	18 375	215	1.2
CH	42 042	40 314	39 564	-750	-1.9	699 182	708 340	726 875	18 535	2.6

Bundesamt für Statistik (BFS),
Landwirtschaftliche Betriebsstrukturerhebungen

Office fédéral de la statistique (OFS),
Relevés des structures agricoles

2.11 Kuhhalter und Kuhbestand nach Bestandesgrößenklassen Détenteurs et effectif des vaches par canton, par taille du troupeau

Anzahl Kühe je Halter Nombre de vaches par détenteur	Kuhhalter Détenteurs des vaches					Kuhbestand Effectif des vaches				
	2005	2007	2008	Veränderung 2008/2007		2005	2007	2008	Veränderung 2008/2007	
				Variation 2008/2007					Variation 2008/2007	
				absolut	%				absolut	%
1 - 5	4 860	4 586	4 390	-196	-4.3	15 858	15 035	14 287	-748	-5.0
6 - 10	7 585	6 905	6 415	-490	-7.1	62 015	56 423	52 326	-4 097	-7.3
11 - 15	9 855	8 770	8 075	-695	-7.9	128 344	114 178	105 385	-8 793	-7.7
16 - 20	8 248	7 626	7 358	-268	-3.5	147 700	136 607	131 791	-4 816	-3.5
21 - 25	4 898	4 907	5 078	171	3.5	111 732	112 109	115 992	3 883	3.5
26 - 30	2 850	3 005	3 112	107	3.6	79 226	83 578	86 688	3 110	3.7
31 - 35	1 501	1 688	1 881	193	11.4	49 249	55 311	61 712	6 401	11.6
36 - 40	892	1 034	1 133	99	9.6	33 705	39 093	42 974	3 881	9.9
41 - 50	805	1 046	1 160	114	10.9	35 961	46 849	52 056	5 207	11.1
51 - 75	468	610	790	180	29.5	27 759	36 071	46 790	10 719	29.7
76 - 100	59	103	128	25	24.3	4 949	8 761	10 945	2 184	24.9
< 100	21	34	44	10	29.4	2 684	4 325	5 929	1 604	37.1
Total	42 042	40 314	39 564	-750	-1.9	699 182	708 340	726 875	18 535	2.6

Landwirtschaftliche Betriebsstrukturerhebungen, Bundesamt für Statistik (BFS)

Relevés des structures agricoles, Office fédéral de la statistique (OFS)

Grafik/Grafique
Tab. 2.10

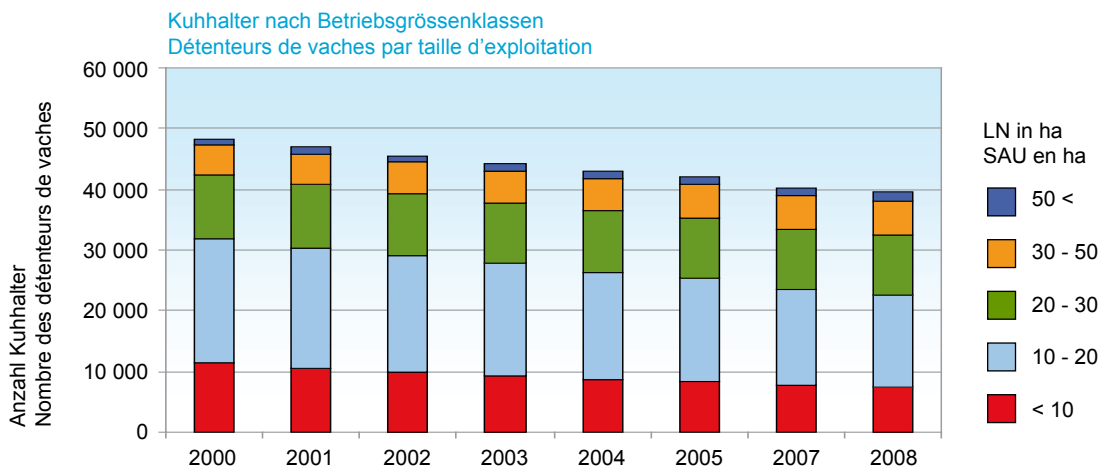

Grafik/Grafique
Tab. 2.11

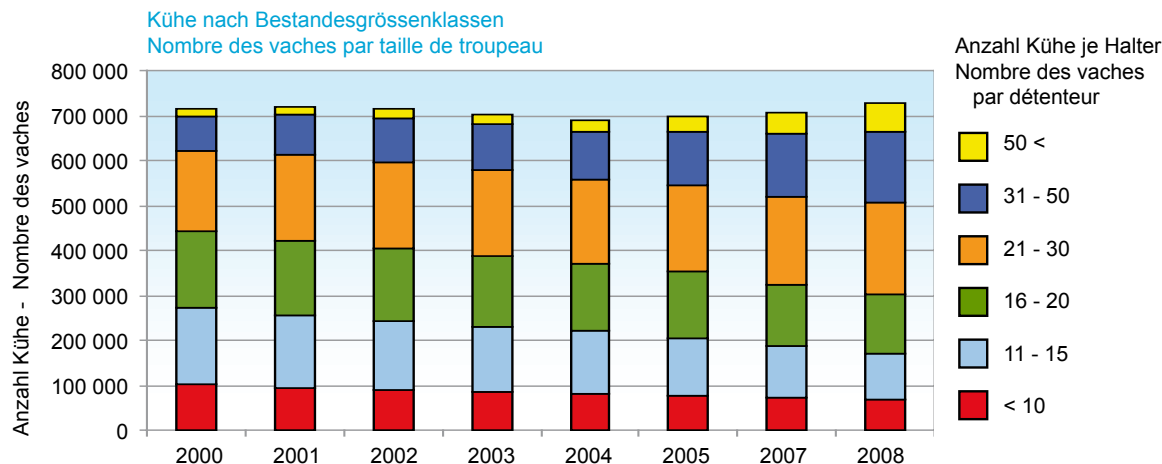

2.12 Halter und Bestand von Kühen mit Verkehrsmilchproduktion Détenteurs et effectif des vaches d'exploitations commercialisant de lait

	Kuhhalter Détenteurs des vaches					Kuhbestand Effectif des vaches				
	2005	2007	2008	Veränderung 2008/2007 Variation 2008/2007		2005	2007	2008	Veränderung 2008/2007 Variation 2008/2007	
				absolut	%				absolut	%
Kuhhalter und Kuhbestand nach Kantone - Détenteurs et effectif des vaches par canton										
ZH	1 702	1 543	1 484	-59	-3.8	35 781	35 189	36 039	850	2.4
BE	7 759	7 331	7 121	-210	-2.9	116 666	116 641	120 260	3 619	3.1
LU	3 049	2 877	2 795	-82	-2.9	59 283	59 847	61 084	1 237	2.1
UR	225	214	210	-4	-1.9	2 695	2 585	2 642	57	2.2
SZ	881	824	813	-11	-1.3	14 308	14 110	14 341	231	1.6
OW	548	521	507	-14	-2.7	8 007	8 032	7 993	-39	-0.5
NW	365	343	330	-13	-3.8	5 684	5 495	5 487	-8	-0.1
GL	291	272	268	-4	-1.5	4 905	4 725	4 773	48	1.0
ZG	365	345	339	-6	-1.7	8 426	8 543	8 803	260	3.0
FR	2 142	1 967	1 902	-65	-3.3	51 218	51 336	53 014	1 678	3.3
SO	776	712	690	-22	-3.1	15 454	15 581	16 074	493	3.2
BS	4	4	4	0	0.0	102	94	88	-6	-6.4
BL	451	424	413	-11	-2.6	9 919	9 929	10 067	138	1.4
SH	148	134	133	-1	-0.7	3 283	3 285	3 438	153	4.7
AR	506	476	468	-8	-1.7	8 935	8 697	8 962	265	3.0
AI	406	383	376	-7	-1.8	6 121	6 046	6 296	250	4.1
SG	2 953	2 764	2 704	-60	-2.2	57 134	56 360	58 049	1 689	3.0
GR	774	730	713	-17	-2.3	12 620	12 440	12 828	388	3.1
AG	1 377	1 241	1 192	-49	-3.9	28 449	27 732	28 325	593	2.1
TG	1 569	1 447	1 407	-40	-2.8	37 842	38 154	39 236	1 082	2.8
TI	214	197	188	-9	-4.6	3 898	3 742	3 646	-96	-2.6
VD	1 558	1 418	1 377	-41	-2.9	36 774	35 963	36 744	781	2.2
VS	772	691	669	-22	-3.2	9 359	8 935	9 047	112	1.3
NE	570	524	512	-12	-2.3	14 672	14 287	14 787	500	3.5
GE	15	11	11	0	0.0	508	462	417	-45	-9.7
JU	624	580	570	-10	-1.7	15 484	15 484	15 890	406	2.6
Kuhhalter und Kuhbestand nach Grössenklasse - Détenteurs et effectif des vaches par classe de grandeur										
< 1	36	20	25	5	25.0	323	166	349	183	110.2
1 - 3	135	87	85	-2	-2.3	541	328	351	23	7.0
3 - 10	3 936	3 420	3 169	-251	-7.3	35 561	31 639	30 026	-1 613	-5.1
10 - 20	12 671	11 423	10 927	-496	-4.3	197 651	183 697	182 840	-857	-0.5
20 - 30	7 876	7 515	7 398	-117	-1.6	170 005	169 845	174 925	5 080	3.0
30 - 50	4 352	4 391	4 420	29	0.7	121 831	129 851	135 914	6 063	4.7
50 <	1 038	1 117	1 172	55	4.9	41 615	48 168	53 925	5 757	12.0
Kuhhalter und Kuhbestand nach Zone - Détenteurs et effectif des vaches par zone										
T/P 1-3	11 695	10 759	10 417	-342	-3.2	258 904	259 054	265 453	6 399	2.5
T/P 4	5 037	4 667	4 515	-152	-3.3	97 240	96 203	98 776	2 573	2.7
B/M 1	5 106	4 789	4 658	-131	-2.7	88 940	87 836	90 040	2 204	2.5
B/M 2	5 326	5 022	4 918	-104	-2.1	85 549	84 115	86 708	2 593	3.1
B/M 3	2 124	2 030	1 998	-32	-1.6	27 939	27 758	28 539	781	2.8
B/M 4	756	706	690	-16	-2.3	8 955	8 728	8 814	86	1.0
CH	30 044	27 973	27 196	-777	-2.8	567 527	563 694	578 330	14 636	2.6

Bundesamt für Statistik (BFS),
Landwirtschaftliche Betriebsstrukturerhebungen

Office fédéral de la statistique (OFS),
Relevés des structures agricoles

2.13 Halter und Bestand von Mutter- und/oder Ammenkühen Détenteurs et effectif des vaches allaitantes

	Kuhhalter Détenteurs des vaches					Kuhbestand Effectif des vaches				
	2005	2007	2008	Veränderung 2008/2007		2005	2007	2008	Veränderung 2008/2007	
				Variation 2008/2007					Variation 2008/2007	
				absolut	%				absolut	
Kuhhalter und Kuhbestand nach Kantone - Détenteurs et effectif des vaches par canton										
ZH	437	474	498	24	5.1	5 369	6 125	6 584	459	7.5
BE	1 250	1 391	1 418	27	1.9	11 870	14 153	15 040	887	6.3
LU	680	775	784	9	1.2	8 916	10 562	11 070	508	4.8
UR	45	54	51	-3	-5.6	445	547	551	4	0.7
SZ	158	170	183	13	7.6	1 538	1 693	1 851	158	9.3
OW	42	44	52	8	18.2	300	364	392	28	7.7
NW	40	44	45	1	2.3	373	524	566	42	8.0
GL	36	41	42	1	2.4	292	383	399	16	4.2
ZG	71	83	87	4	4.8	959	1 139	1 207	68	6.0
FR	280	336	347	11	3.3	3 336	4 307	4 706	399	9.3
SO	210	241	256	15	6.2	2 734	3 172	3 413	241	7.6
BS	4	3	3	0	0.0	73	72	72	0	0.0
BL	157	179	175	-4	-2.2	1 971	2 460	2 439	-21	-0.9
SH	50	65	63	-2	-3.1	1 001	1 209	1 207	-2	-0.2
AR	65	70	72	2	2.9	602	673	703	30	4.5
AI	41	41	41	0	0.0	341	387	404	17	4.4
SG	464	501	504	3	0.6	5 268	6 223	6 444	221	3.6
GR	687	722	731	9	1.2	8 712	9 999	10 506	507	5.1
AG	430	480	490	10	2.1	5 796	6 747	6 936	189	2.8
TG	209	254	259	5	2.0	2 130	2 971	3 040	69	2.3
TI	104	110	117	7	6.4	960	1 139	1 146	7	0.6
VD	467	522	526	4	0.8	6 521	8 008	8 481	473	5.9
VS	156	185	182	-3	-1.6	1 412	1 809	1 843	34	1.9
NE	122	136	144	8	5.9	1 791	2 089	2 275	186	8.9
GE	32	30	34	4	13.3	410	488	541	53	10.9
JU	282	325	326	1	0.3	5 354	6 302	6 543	241	3.8
Kuhhalter und Kuhbestand nach Grössenklasse - Détenteurs et effectif des vaches par classe de grandeur										
< 1	7	8	8	0	0.0	20	27	32	5	18.5
1 - 3	98	95	93	-2	-2.1	293	255	268	13	5.1
3 - 10	1 553	1 645	1 631	-14	-0.9	9 413	10 127	10 257	130	1.3
10 - 20	2 240	2 501	2 553	52	2.1	24 215	28 243	29 333	1 090	3.9
20 - 30	1 394	1 575	1 638	63	4.0	20 731	24 935	26 678	1 743	7.0
30 - 50	944	1 106	1 147	41	3.7	17 018	21 067	22 490	1 423	6.8
50 <	283	346	360	14	4.0	6 784	8 891	9 301	410	4.6
Kuhhalter und Kuhbestand nach Zone - Détenteurs et effectif des vaches par zone										
T/P 1-3	2 381	2 738	2 817	79	2.9	31 511	38 367	40 274	1 907	5.0
T/P 4	1 089	1 224	1 250	26	2.1	13 551	16 327	17 328	1 001	6.1
B/M 1	895	1 007	1 014	7	0.7	9 768	11 719	12 271	552	4.7
B/M 2	1 055	1 143	1 177	34	3.0	11 686	13 547	14 468	921	6.8
B/M 3	761	820	817	-3	-0.4	8 344	9 549	9 782	233	2.4
B/M 4	338	344	355	11	3.2	3 614	4 036	4 236	200	5.0
CH	6 519	7 276	7 430	154	2.1	78 474	93 545	98 359	4 814	5.1

Bundesamt für Statistik (BFS),
Landwirtschaftliche Betriebsstrukturerhebungen

Office fédéral de la statistique (OFS),
Relevés des structures agricoles

2.14 Bestand von Milchziegen und Milchschafe Effectif des chèvres laitières et des brebis laitières

	Milchziegen Chèvres laitières					Milchschafe Brebis laitières				
	2005	2007	2008	Veränderung 2008/2007		2005	2007	2008	Veränderung 2008/2007	
				Variation 2008/2007					Variation 2008/2007	
				absolut	%				absolut	%
Bestand nach Kantone - Effectif par canton										
ZH	687	688	1 010	322	46.8	445	638	456	-182	-28.5
BE	7 090	7 134	7 240	106	1.5	1 594	1 641	1 581	-60	-3.7
LU	2 018	2 492	2 029	-463	-18.6	1 095	1 250	1 220	-30	-2.4
UR	743	715	698	-17	-2.4	49	52	53	1	1.9
SZ	1 645	1 525	1 586	61	4.0	243	228	236	8	3.5
OW	427	486	454	-32	-6.6	34	42	35	-7	-16.7
NW	654	728	687	-41	-5.6	73	104	113	9	8.7
GL	436	412	394	-18	-4.4	23	11	8	-3	-27.3
ZG	422	487	573	86	17.7	7	5	9	4	80.0
FR	1 545	1 596	1 694	98	6.1	661	766	690	-76	-9.9
SO	309	340	366	26	7.6	3	12	134	122	1 016.7
BS	6	5	6	1	20.0	-	-	-
BL	195	180	192	12	6.7	166	191	197	6	3.1
SH	11	8	17	9	112.5	88	75	31	-44	-58.7
AR	593	690	637	-53	-7.7	170	184	242	58	31.5
AI	553	524	597	73	13.9	10	148	176	28	18.9
SG	2 076	2 317	2 097	-220	-9.5	692	828	992	164	19.8
GR	4 646	4 743	4 812	69	1.5	886	918	991	73	8.0
AG	457	551	521	-30	-5.4	385	345	295	-50	-14.5
TG	196	178	180	2	1.1	781	1 269	1 557	288	22.7
TI	6 842	7 238	7 400	162	2.2	156	68	130	62	91.2
VD	1 330	1 430	1 431	1	0.1	713	760	722	-38	-5.0
VS	902	1 007	1 007	0	0.0	235	293	322	29	9.9
NE	138	116	133	17	14.7	84	110	112	2	1.8
GE	26	26	27	1	3.8	12	2	12	10	500.0
JU	396	471	490	19	4.0	276	272	405	133	48.9
Bestand nach Grössenklasse - Effectif de grandeur										
< 1	84	103	221	118	114.6	41	17	2	-15	-88.2
1 - 3	1 320	1 110	1 116	6	0.5	208	221	182	-39	-17.6
3 - 10	9 627	9 376	9 143	-233	-2.5	2 193	1 857	1 918	61	3.3
10 - 20	13 244	13 986	13 781	-205	-1.5	2 514	2 873	2 763	-110	-3.8
20 - 30	5 974	6 558	6 674	116	1.8	1 818	2 990	3 518	528	17.7
30 - 50	3 137	3 755	3 477	-278	-7.4	1 496	1 658	1 801	143	8.6
50 <	957	1 199	1 866	667	55.6	611	596	535	-61	-10.2
Bestand nach Zone - Effectif par zone										
T/P 1-3	4 261	4 875	4 420	-455	-9.3	2 349	2 885	3 037	152	5.3
T/P 4	2 900	3 005	3 449	444	14.8	1 340	1 539	1 694	155	10.1
B/M 1	5 319	5 799	5 818	19	0.3	974	1 302	1 284	-18	-1.4
B/M 2	8 774	8 948	9 000	52	0.6	2 396	2 493	2 643	150	6.0
B/M 3	9 604	9 926	9 898	-28	-0.3	1 174	1 200	1 098	-102	-8.5
B/M 4	3 485	3 534	3 693	159	4.5	648	793	963	170	21.4
CH	34 343	36 087	36 278	191	0.5	8 881	10 212	10 719	507	5.0

Bundesamt für Statistik (BFS),
Landwirtschaftliche Betriebsstrukturerhebungen

Office fédéral de la statistique (OFS),
Relevés des structures agricoles

2.15 Weibliche Herdebuchtiere (Rindvieh, Ziegen) Animaux femelles enregistrés au herd-book (bétail bonvin, chèvres)

Rassen	2006	2007	2008	Veränderung 2008/2007 Variation 2008/2007		Races
				absolut	%	
Rindvieh						Bétail bovin
Schweizer Fleckvieh	242 224	246 556	253 490	6 934	2.8	Tachetée rouge suisse
Schweizer Braunvieh	203 826	203 669	210 201	6 532	3.2	Brune suisse
Holstein	58 484	59 914	65 971	6 057	10.1	Holstein
Fleischrinder	12 289	13 622	12 566	- 1 056	-7.8	Bovins à viande
Eringer	6 902	7 101	6 703	- 398	-5.6	Hérens
Jersey	1 920	2 088	2 352	264	12.6	Jersey
Rätisches Grauvieh	1 583	1 789	1 568	- 221	-12.4	Race Grise
Hinterwälder	761	776	809	33	4.3	Hinterwald
Büffel	...	93	263	170	182.8	Buffles
Evolèner	217	229	262	33	14.4	Evolène
Total Rindvieh	527 989	535 837	554 185	18 348	3.4	Total bétail bovin
Ziegen						Chèvres
Gemsfarbige Gebirgsziegen	6 799	7 264	7 633	369	5.1	Chèvre Chamoisée
Saanenziegen	6 541	7 250	7 352	102	1.4	Chèvre Gessenay
Toggenburger Ziegen	2 918	2 888	3 030	142	4.9	Chèvre du Toggenburg
Walliser Schwarzhalsziegen	2 143	2 079	2 158	79	3.8	Chèvre Col Noir du Valais
Bündner Strahlenziegen	1 286	1 424	1 524	100	7.0	Chèvre Grisonne à Raies
Verzascaziegen	1 429	1 361	1 354	-7	-0.5	Chèvre Nera Verzasca
Appenzeller Ziegen	1 000	1 040	1 111	71	6.8	Chèvre de l'Appenzell
Pfauenziege	764	934	977	43	4.6	Chèvre de Paon
Burenziegen	339	692	831	139	20.1	Chèvre Boer
Stiefelgeiss	497	537	611	74	13.8	Chèvre Bottée
Zwergziegen	311	Zwergziegen
Anglo Nubierziege	-	51	68	17	33.3	Chèvre Anglo-nubienne
Total Ziegen	23 716	25 520	26 960	1 440	5.6	Total chèvres

Bundesamt für Landwirtschaft (BLW)

Office fédéral de l'agriculture (OFAG)

2.16 Milchpreisstützung Soutien du prix du lait

In 1000 CHF - En 1000 CHF

Massnahmen	2006	2007	2008	Veränderung 2008/2007 Variation 2008/2007		Mesures
				absolut	%	
Zulage für verkäste Milch	296 979	255 072	260 933	5 861	2.3	Suppl. sur le lait transformé en fromage
Zulage für Fütterung ohne Silage	44 592	34 467	34 089	-378	-1.1	Supplément de non-ensilage
Inlandbeihilfe für Butter	24 862	28 886	20 501	-8 385	-29.0	Aide dans le pays pour le beurre
Inlandbeihilfe für Magermilch und Milchpulver	39 035	30 072	22 889	-7 183	-23.9	Aide dans le pays pour le lait écrémé et la poudre de lait écrémé
Ausfuhrbeihilfe für Käse	10 732	5 944	5 334	-610	-10.3	Aides à l'exportation pour le fromage
Ausfuhrbeihilfe für andere Milchprodukte	20 935	6 909	1 255	-5 654	-81.8	Aides à l'exportation pour d'autres produits laitiers
Total	437 134	361 350	345 000	-16 350	-4.5	Total

Staatsrechnung, Eidgenössische Finanzverwaltung (EFV)

Comptes de la Confédération, Administration fédérale des finances (AFF)

3. Milchproduktion Production laitière

Im Jahr 2008 produzierten Kühe (inbegriffen Mutter- und Ammenkühe), Milchschafe, Milchziegen, Wasserbüffel und gemolkene Stuten insgesamt rund 4,195 Millionen Tonnen Milch. Davon wurden 0,66 Millionen Tonnen von Kälbern gesäugt oder von Produzenten an Jungtiere verfüttert. Ein geringer Teil der Milch wurde von den Produzenten direkt im eigenen Haushalt verbraucht. An Verarbeitungsbetriebe oder direkt an Konsumenten verkauft werden konnten schliesslich 3,447 Millionen Tonnen.

Durch Zuchtfortschritt, optimierte Haltung und leistungsgerechte Fütterung stieg die Milchleistung der Kühe über viele Jahre ständig an. Eine weitere Leistungssteigerung ist zunehmend schwieriger zu realisieren. Die aktuellen Zahlen deuten darauf hin, dass für viele Betriebe dies auch nicht mehr im Vordergrund steht. Die durchschnittlichen Fett- und Eiweissgehalte der Milch sind über die Jahre ziemlich stabil. Kleine Schwankungen können sich unter anderem aufgrund der Qualität der zur Verfügung stehenden Futtermittel, insbesondere des Raufutters, ergeben. Die abgelieferte Milch ist von unverändert hoher Qualität. Nur ein geringer Teil der Verkaufsmilch wird aufgrund zu hoher Keimzahlen, Zellzahlen oder wegen eines positiven Hemmstofftests beanstandet.

Die früher ausgeprägte Saisonalität der Milchlieferungen mit einem Höchstwert im Monat Mai hat sich in den letzten Jahren etwas abgeschwächt. Ein Hauptgrund für diesen Wandel ist wohl der weitgehend saisonal abgestufte Milchpreis. Die höchsten Milcheinlieferungen erfolgen jedoch immer noch im Frühling und etwas weniger ausgeprägt im Herbst. 2008 erfolgte eine deutliche Steigerung der Milcheinlieferungen um 5 % gegenüber dem Vorjahr.

Mehr als ein Drittel der vermarkteten Milch (37 % der Milch inländischer Herkunft) stammte im Jahre 2008 aus Betrieben, welche keine Silage verfütterten. Rund 6 % wurde als Bio-Milch erzeugt. Aufgrund der eingeleiteten Ablösung der Milchkontingentierung wird die Milch zunehmend über die neuen Produzenten-Organisationen (PO) oder Produzenten-Milchverwerter-Organisationen (PMO) vermarktet.

Durant l'exercice considéré, les vaches (y compris les vaches allaitantes), les brebis laitières, les chèvres laitières, les bufflonnes et les juments traitées ont produit au total environ 4,195 millions de tonnes de lait, dont 0,66 million de tonnes a été bu par les veaux ou affouragé par les producteurs aux jeunes animaux. Une toute petite partie du lait a été utilisée directement dans les ménages des producteurs. 3,447 millions de tonnes ont pu être vendues aux entreprises de transformation de lait ou directement aux consommateurs.

La performance laitière des vaches a progressé régulièrement pendant de nombreuses années grâce aux progrès de la zootechnie, à l'optimisation de la détention et à un affouragement adapté. Il devient de plus en plus difficile d'augmenter encore cette performance. Les chiffres actuels montrent d'ailleurs que cela ne constitue plus une priorité pour de nombreuses exploitations. Les teneurs moyennes en matière grasse et en protéine restent stables d'année en année. De légères fluctuations peuvent néanmoins intervenir selon la qualité des aliments à disposition, notamment des fourrages. La qualité du lait livré reste élevée. Seule une infime partie du lait commercialisé présente des insuffisances en raison d'un nombre trop élevé de germes, du nombre de cellules ou d'un résultat positif au test de dépistage d'inhibiteurs.

Les fluctuations saisonnières des livraisons de lait, fortement marquées autrefois, avec des livraisons maximales en mai, ont légèrement faibli ces dernières années. Cela s'explique notamment par le fait que le prix du lait est à présent largement échelonné en fonction des saisons. On continue néanmoins d'enregistrer les plus importantes livraisons de lait au printemps et, de manière moins marquée, en automne. En 2008, le volume des livraisons a nettement augmenté par rapport à l'année précédente (+ 5 %).

En 2008, plus d'un tiers du lait commercialisé (37 % du lait indigène) provenait d'exploitations n'utilisant pas de fourrages ensilés. La part du lait biologique s'élevait à près de 6 %. En raison du processus engagé en vue de la suppression du contingentement laitier, une part croissante du lait est commercialisée par les nouvelles organisations de producteurs (OP) et organisations producteurs-utilisateur (OPU).

3.1 Überblick über die Milchproduktion Aperçu global de la production laitière

In 1000 t - En 1000 t

	2006	2007	2008	Veränderung 2008/2007 Variation 2008/2007		
				absolut	%	
Nicht vermarktete Milch						Lait non commercialisé
Haushaltmilch (errechnet)	101.1	100.1	93.0	-7.1	-7.1	Lait de ménage (calculé)
Fütterungsmilch (errechnet)	656.0	647.0	655.0	8.0	1.2	Lait d'affouragement (calculé)
Total nicht vermarktete Milch	757.1	747.1	748.0	0.9	0.1	Total lait non commercialisé
Vermarktete Milch						Lait commercialisé
Gesammelte Milch ¹	3 187.2	3 242.2	3 406.0	163.8	5.1	Lait de collecte ¹
Kuhmilch	3 178.7	3 232.8	3 396.0	163.2	5.0	Lait de vache
Ziegenmilch	7.0	7.7	8.1	0.4	5.2	Lait de chèvre
Schafmilch	1.5	1.7	1.9	0.2	11.8	Lait de brebis
Direktabsatz (errechnet)	13.2	18.9	40.8	21.9	115.9	Autres (calculé)
Total vermarktete Milch	3 200.4	3 261.1	3 446.8	185.7	5.7	Total lait commercialisé
Total Milchproduktion	3 957.5	4 008.2	4 194.8	186.6	4.7	Total production laitière
Kuhmilch	3 932.8	3 983.5	4 169.5	186.0	4.7	Lait de vache
Ziegenmilch	20.0	21.0	21.0	0.0	0.0	Lait de chèvre
Schafmilch	4.6	3.6	4.2	0.6	16.7	Lait de brebis
Stuten-, Büffelmilch	0.1	0.1	0.1	0.0	0.0	Lait de jument et de bufflonne

¹ Milchgang bei den meldepflichtigen Betrieben, statistisch erfasst

¹ Réception de lait des utilisateurs tenus d'annoncer, statistique mensuelle

Kuhmilchproduktion und -verarbeitung 2008

Production laitière et transformation du lait de vache en 2008



Fütterungsmilch
Lait affouragé



726'875 Kühe von 27'196 Verkehrsmilchproduzenten und 14'257 Kuhhaltern ohne Verkehrsmilchproduktion produzieren total 4,17 Mio t Milch.

Haushaltmilch
Lait consommé par les ménages paysans



Au total, 726'875 vaches appartenant à 27'196 producteurs de lait et à 14'257 détenteurs de vaches ne produisant pas de lait commercialisé ont fourni 4,17 millions de tonnes de lait.



Total vermarktete Kuhmilch:
3,40 Mio t

Total du lait de vache commercialisé:
3,40 mio t

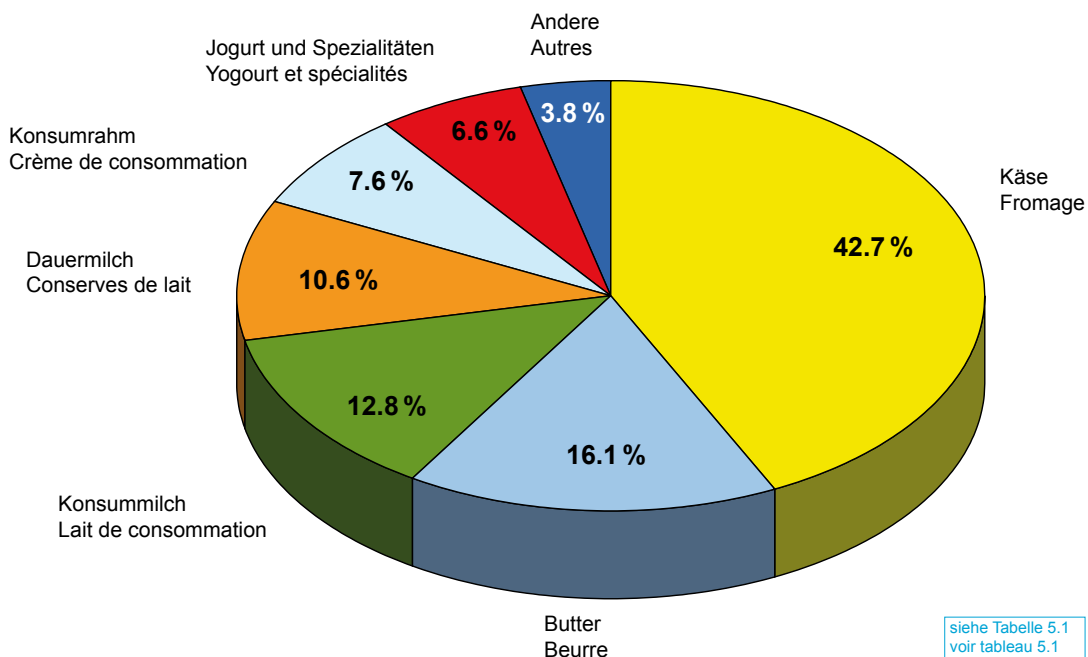

siehe Tabelle 5.1
voir tableau 5.1

3.2 Milchleistung der Kühe und Milchziegen Rendement laitier des vaches et des chèvres

Ø-Jahresertrag in kg - Rendement annuel moyen en kg

	2006	2007	2008	Veränderung 2008/2007 Variation 2008/2007		
				absolut	%	
je Kuh (inbegriffen Ammen- und Mutterkühe)	5 690	5 760	5 850	90	1.6	par vache (vaches allaitantes inclus)
je Kuh (aller Verkehrsmilchbetriebe) ¹	6 329	6 207	6 367	160	2.6	par vache (des expl. de prod. de lait commercialisé) ¹
je Milchziege	580	580	590	10	1.7	par chèvre

¹ Vergleiche auch Tabelle 9.5

¹ Cf. aussi tableau 9.5

Berechnungen SBV Statistik und
Zentrale Auswertung von Buchhaltungsdaten,
Forschungsanstalt Agroscope Reckenholz-Tänikon (ART)

Calculé par USP Statistique et
dépouillement centralisé des données comptables,
Station de recherche Agroscope Reckenholz-Tänikon (ART)

3.3 Milchleistung der Herdebuchtiere Rendement laitier des animaux de herd-book

Ø-Ertrag in kg je Tier in max. 305 Tagen - Rendement moyen en kg par animal en 305 jours au max.

Rassen	Kontrolljahr (Mai - April) Année de contrôle (mai à avril)				Veränderung 08/09 / 07/08 Variation 08/09 / 07/08		Races
	2005/2006	2006/2007	2007/2008	2008/2009	absolut %		
					absolut	%	
Braunvieh	6 730	6 745	6 735	6 819	84	1.2	Race brune
Fleckvieh	7 078	7 115	7 054	7 086	32	0.5	Tachetée rouge
Holstein	8 081	8 084	8 095	8 170	75	0.9	Holstein
Eringer	3 245	3 174	3 175	Hérens

Angaben der Verbände

Indications des fédérations

3.4 Fettgehalt der Milch von Herdebuchtieren Teneur en matière grasse du lait des animaux de herd-book

In % - En %

Rassen	Kontrolljahr (Mai - April) Année de contrôle (mai à avril)				Veränderung 08/09 / 07/08 Variation 08/09 / 07/08		Races
	2005/2006	2006/2007	2007/2008	2008/2009	absolut %		
					absolut	%	
Braunvieh	3.99	3.99	3.97	4.04	0.07	1.8	Race brune
Fleckvieh	3.99	4.00	3.97	4.03	0.06	1.5	Tachetée rouge
Holstein	3.96	3.98	3.94	3.99	0.05	1.3	Holstein
Eringer	3.60	3.65	3.55	Hérens

Angaben der Verbände

Indications des fédérations

3.5 Eiweissgehalt der Milch von Herdebuchtieren Teneur en protéines du lait des animaux de herd-book

In % - En %

Rassen	Kontrolljahr (Mai - April) Année de contrôle (mai à avril)				Veränderung 08/09 / 07/08 Variation 08/09 / 07/08		Races
	2005/2006	2006/2007	2007/2008	2008/2009	absolut %		
					absolut	%	
Braunvieh	3.35	3.35	3.35	3.38	0.03	0.9	Race brune
Fleckvieh	3.30	3.26	3.26	3.29	0.03	0.9	Tachetée rouge
Holstein	3.24	3.23	3.22	3.26	0.04	1.2	Holstein
Eringer	3.43	3.38	3.37	Hérens

Angaben der Verbände

Indications des fédérations

3.6 Gesammelte Kuhmilch nach Monat Lait de vache collecté par mois

In t - Ent

Monat	2006	2007	2008	Veränderung 2008/2007 Variation 2008/2007		Mois
				absolut	%	
Januar	259 782	272 198	280 888	8 690	3.2	Janvier
Februar	245 414	252 871	274 443	21 572	8.5	Février
März	283 909	290 474	307 268	16 794	5.8	Mars
April	288 640	301 249	304 158	2 909	1.0	Avril
Mai	301 759	297 966	318 545	20 579	6.9	Mai
Juni	264 289	256 388	271 761	15 373	6.0	Juin
Juli	250 457	250 190	270 922	20 732	8.3	Juillet
August	246 293	246 749	263 591	16 842	6.8	Août
September	267 282	273 781	285 651	11 870	4.3	Septembre
Oktober	266 145	276 429	285 526	9 097	3.3	Octobre
November	247 244	248 405	260 328	11 923	4.8	Novembre
Dezember	257 466	266 062	272 871	6 809	2.6	Décembre
Total	3 178 680	3 232 763	3 395 953	163 190	5.0	Total

TSM Treuhand GmbH

TSM Fiduciaire Sàrl

Grafik/Grafique
Tab. 3.6

Gesammelte Kuhmilch nach Monat
Lait de vache collecté par mois

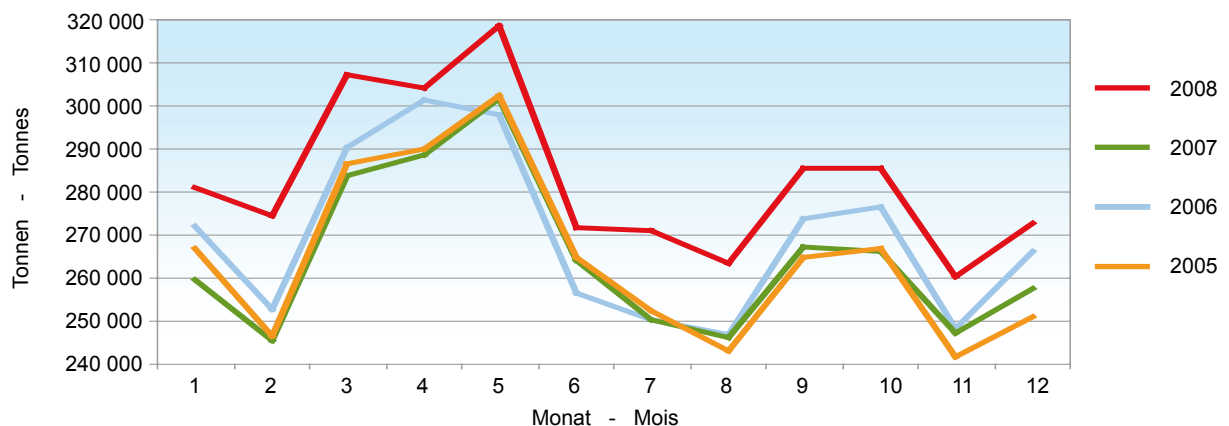

3.7 Gesammelte Kuhmilch nach Produktionsart Lait de vache collecté par type de production

In t - Ent

Monat	2006	2007	2008	Veränderung 2008/2007 Variation 2008/2007		Mois
				absolut	%	
Total gesammelte Milch	3 178 680	3 232 763	3 395 953	163 190	5.0	Total lait de vache collecté
von Kühen ohne Silofütterung	1 179 031	1 178 517	1 252 831	74 314	6.3	dont lait de non-ensilage
von Kühen mit Silofütterung	1 999 649	2 054 246	2 143 122	88 876	4.3	dont lait d'ensilage

TSM Treuhand GmbH und Bundesamt für Landwirtschaft (BLW), milchstatistik.ch

TSM Fiduciaire Sàrl et Office fédéral de l'agriculture (OFAG), milchstatistik.ch

3.8 Angebot an Bio-Milch Offre de lait bio

Gesamtproduktion in t - Production totale en t

Produktion	2006	2007	2008	Veränderung 2008/2007 Variation 2008/2007		Produktion
				absolut	%	
	195 492	200 155	205 696	5 541	2.8	

TSM Treuhand GmbH

TSM Fiduciaire Sàrl

3.9 Vermarktete Milch nach Ausstiegsorganisationen Lait commercialisé, par organisations exemptées

In t - Ent

Ausstiegsorganisationen Organisations exemptées	Milchjahr (Mai - April) Année laitière (mai à avril)		Veränderung 07/08 / 06/07 Variation 07/08 / 06/07	
	2006/2007	2007/2008	absolut	%
Produzentenorganisationen Organisation de producteurs				
PO Federazione Ticinese				
Produuttori di Latte	16 851	16 680	-171	-1.0
PO Zentralschweizer				
Milchproduzenten	418 343	425 611	7 268	1.7
PO LOBAG	272 907	336 125	63 219	23.2
PO Nordostmilch AG	239 079	323 063	83 985	35.1
OP Prolait SA	444 517	457 868	13 351	3.0
PO MIBA	265 667	272 105	6 438	2.4
PO Biomilchpool GmbH	54 880	55 621	741	1.4
OP Fédération laitière valaisanne	44 224	44 177	-47	-0.1
PO Ostschweiz	96 032	114 855	18 823	19.6
Total PO - OP	1 852 500	2 046 105	193 605	10.5
Produzenten-Milchverwerter-Organisationen Organisation producteurs-utilisateur				
PMO LE MARECHAL	2 704	3 946	1 242	45.9
PMO Thur Milch Ring AG	29 517	33 917	4 400	14.9
PMO Bodensee Milch	26 154	29 674	3 520	13.5
PMO Schwyzer Milch	22 990	23 925	934	4.1
PMO Berner Emmi Milch- produzenten (Berno)	88 555	101 503	12 948	14.6
PMO GAE et Estavayer Lait SA	44 835	45 896	1 061	2.4
PMO MIMO Emmi-Mittelland- molkerei-Lieferanten	136 434	135 991	-443	-0.3
PMO Swiss Premium Milk	19 073	19 358	285	1.5
PMO Gourmino Plus	25 893	32 074	6 181	23.9
PMO Mittelthurgau	19 869	21 904	2 035	10.2
PMO Chasseral	24 719	26 888	2 169	8.8
PMO Bachthalkäserei Girenbad	1 185	1 225	40	3.4
PMO Ostschweiz	28 232	23 631	-4 601	-16.3
PMO Biedermann / Züger	34 936	45 049	10 113	28.9
PMO Strähl	13 167	13 895	728	5.5
PMO Zentral-/Nord- und Ostschweiz (ZeNoOs)	74 405	78 879	4 474	6.0
PMO Bergkäsereien Untervaz- Savognin	3 155	3 105	-50	-1.6
PMO NapfMilch AG	2 012	1 918	-94	-4.7
OPU Laiteries Réunies Genève	-	19 736
PMO Pro Milch Ost	-	13 843
PMO Aletsch-Goms	-	1 545
PMO Käsereimilch	-	8 023
PMO Freiamt	-	9 657
PMO Napfbergland	-	6 525
PMO Altendorf	-	1 007
Total PMO - OPU	597 836	703 114	105 277	17.6
Total Ausstiegsorganisationen ¹	2 450 336	2 749 219	298 883	12.2
Total organisations exemptées ¹	2 450 336	2 749 219	298 883	12.2

¹ Ohne Teilaussteiger

¹ Sans les producteurs partiellement exemptés

Bundesamt für Landwirtschaft (BLW)

Office fédéral de l'agriculture (OFAG)

3.10 Vermarktete Milch nach Mitgliedsorganisation Lait commercialisé par organisation membre

Verband Fédérations	Milchjahr (Mai - April) Année laitière (mai à avril)			Veränderung 08/09 / 07/08 Variation 08/09 / 07/08	
	2006/2007	2007/2008	2008/2009	absolut	%
	Vereinigte Milchbauern Mitte-Ost (VMMO)	790 345	804 709	845 092	40 383
Landw. Organisation Bern und angrenzende Gebiete (Lobag)	541 863	542 322	501 546	-40 776	-7.5
Zentralschweizer Milchproduzenten (ZMP)	441 080	452 833	459 360	6 527	1.4
Milchverband der Nordwestschweiz (MIBA)	277 836	281 502	315 471	33 969	12.1
Fédération des Sociétés Fribourgeoises de Laiterie (FSFL)	249 533	250 559	310 332	59 773	23.9
Thurgauer Milchproduzenten (TMP)	236 046	245 319	256 609	11 290	4.6
Fédération Laitière Vaudoise-Fribourgeoise (ORLAIT)	217 270	217 867	222 133	4 266	2.0
Milchproduzenten Mittelland (MPM)	150 681	155 315	156 390	1 075	0.7
Berner Milchproduzenten-Organisation (BEMO)	91 014	102 921	109 927	7 006	6.8
Fédération Laitière Neuchâteloise (FLN)	83 018	69 951	50 713	-19 238	-27.5
Fédération Laitière Valaisanne (FLV-WMV)	53 291	52 681	54 238	1 557	3.0
Laiteries Réunies de Genève (LRG)					
inkl. Zonenmilch - lait de zone franche inclus	43 589	44 152	43 570	-582	-1.3
SMP, Diverse - PSL, divers	64 972	76 374	85 683	9 309	12.2
Total	3 240 538	3 296 505	3 411 064	114 559	3.5

Schweizer Milchproduzenten SMP, TSM Treuhand GmbH

Fédération des Producteurs Suisses de Lait PSL, TSM Fiduciaire Sàrl

3.11 Qualitätskontrolle der Milch Contrôle de la qualité du lait

Monate Mois	Anzahl Proben Nombre d'épreuves		Proben ohne Beanstandungen, %-Anteil - Epreuves sans réclamations, en %					
	2007	2008	Keimzahl - Nombre de germes		Zellzahl - Nombre de cellules		Hemmstoff - Subst. inhibitrices	
			2007	2008	2007	2008	2007	2008
Jan	31 136	30 577	98.96	99.14	96.38	96.89	99.98	99.96
Feb	32 851	33 094	99.22	99.07	96.87	96.96	99.96	99.96
Mrz	31 391	31 061	99.18	99.29	97.14	97.25	99.97	99.98
Apr	29 970	33 653	98.84	99.14	96.62	96.63	99.98	99.95
Mai	32 738	29 644	98.53	98.63	96.15	95.77	99.96	99.98
Jun	29 274	28 917	98.44	98.43	93.30	94.39	99.97	99.97
Jul	31 918	28 868	98.72	98.71	92.17	91.65	99.95	99.99
Aug	29 577	28 771	98.76	98.62	92.48	92.51	99.97	99.96
Sep	28 163	29 849	98.82	98.87	93.58	94.14	99.98	99.94
Okt	33 705	31 060	98.92	98.72	95.04	95.40	99.98	99.98
Nov	31 924	30 423	99.08	99.07	96.42	96.38	99.98	99.98
Dez	29 145	26 849	99.28	99.20	96.75	97.06	99.95	99.98
Jahr - Année	30 983	30 231	98.90	98.91	95.27	95.46	99.97	99.97

Eidg. Zentralstelle für den Milchwirtschaftlichen
Inspektions- und Beratungsdienst (MIBD)

Centrale fédérale du Service d'inspection et de consultation
en matière d'économie laitière (SICL)

Grafik/Grafique
Tab. 3.11 Proben ohne Beanstandungen, %-Anteil
Epreuves sans réclamations, en %

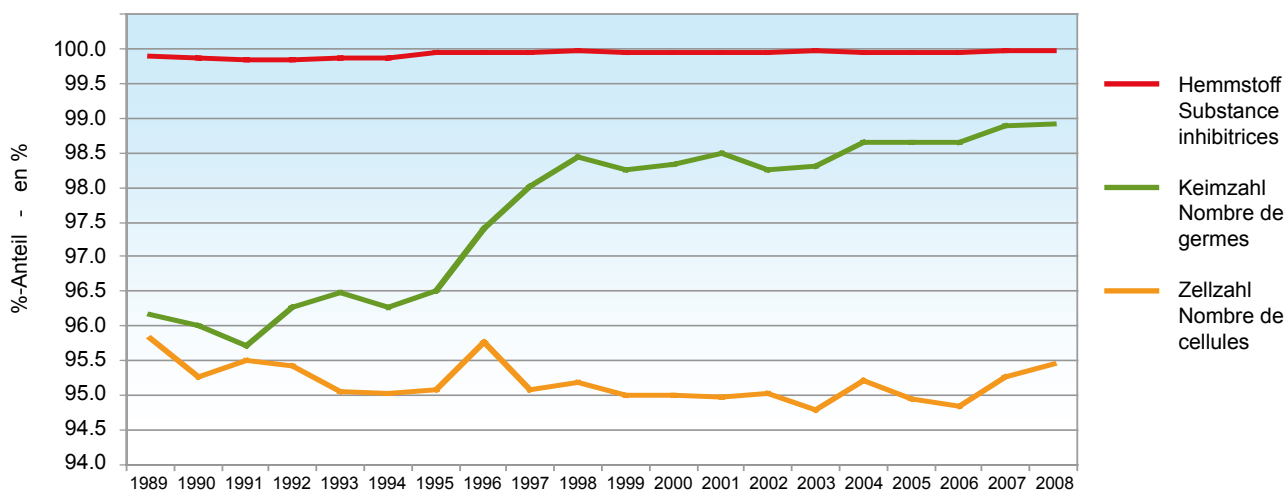

4. Struktur der Verarbeitung und des Handels Structure de la transformation et du commerce

Im Jahr 2005 wurden in 30'044 Verkehrsmilchproduktionsbetrieben 51'223 Beschäftigte gezählt. Die periodisch durchgeführten Eidgenössischen Betriebszählungen geben auch Auskunft über die Zahl der Milchverarbeitungsbetriebe und deren Beschäftigte. Die letzte Zählung von 2005 ermittelte 847 solche Betriebe mit 9'192 Beschäftigten, wovon 7'195 vollzeitlich und 2'017 teilzeitlich tätig waren. Bei rund 62% dieser Betriebe handelte es sich um handwerkliche Kleinbetriebe, vorwiegend Käsereien mit maximal 4 Beschäftigten. Andererseits beschäftigten 14 Betriebe mit 100 oder mehr Beschäftigten (Vollzeitäquivalent), wovon 6 hauptsächlich mit Milchfrischproduktherstellung befasst waren, insgesamt 44% aller in der Milchverwertung Beschäftigten.

Die Zählungen verdeutlichen den rasanten Strukturwandel in der Milchverwertung. Von 2001 bis 2005 verschwanden 26% der Milchverarbeitenden Betriebe, insgesamt 301 Betriebe aus der Statistik. Bei den Beschäftigten betrug der Aderlass im Verlaufe der vier Jahre mehr als 8%.

En 2005, les 30'044 exploitations de production de lait commercialisé employaient 51'223 personnes. Les recensements fédéraux des entreprises réalisés périodiquement renseignent sur le nombre d'entreprises de transformation laitière et celui de leurs employés. Le dernier recensement de 2005, faisait état de 847 entreprises comptant 9'192 employés, 7'195 travaillant à temps complet et 2'017 à temps partiel. 62% de ces exploitations étaient des petites entreprises artisanales, principalement des fromageries employant au maximum 4 personnes. D'un autre côté, 14 entreprises de 100 collaborateurs ou plus, dont 6 fabriquant des produits frais, employaient au total 44% des employés du secteur de la transformation laitière (équivalent temps complet).

Les recensements soulignent à quel point les changements structurels ont été rapides dans le secteur de la transformation du lait. De 2001 à 2005, 26% des entreprises de transformation laitière ont disparu, soit au total 301 entreprises selon les statistiques. Quant à la perte d'emplois, elle se chiffre à plus de 8% au cours de ces quatre années.

4.1 Milchproduktions- und Milchverarbeitungsbetriebe nach Kanton, 2005 Lait: entreprises de production et de transformation, par canton, 2005

Kantone Cantons	Verkehrsmilch- produktionsbetriebe Production de lait commercialisé	Herstellung von Käse Production de fromage	Herstellung von Butter Production de beurre	Herstellung von Frischmilchprodukten Production de produits frais	Herstellung von Sorbets, Speiseeis Production de sorbets, glaces comestibles	Sonstige Milchverwertung Production d'autres modes de mise en valeur
ZH	1 702	24	-	8	2	-
BE	7 759	153	-	21	2	5
LU	3 049	70	-	10	-	1
UR	225	3	-	1	-	-
SZ	881	8	-	2	-	-
OW	548	12	-	2	-	-
NW	365	10	-	-	-	-
GL	291	2	-	1	-	-
ZG	365	6	-	1	1	-
FR	2 142	99	-	11	1	1
SO	776	2	-	4	1	-
BS	4	-	-	-	3	-
BL	451	-	-	1	-	-
SH	148	-	-	1	1	-
AR	506	9	1	-	-	-
AI	406	2	-	1	-	1
SG	2 953	103	-	10	2	-
GR	774	24	-	4	-	-
AG	1 377	11	-	6	-	-
TG	1 569	70	-	5	1	2
TI	214	6	-	3	7	-
VD	1 558	52	-	2	4	2
VS	772	20	-	2	1	-
NE	570	11	-	1	-	-
GE	15	1	-	3	1	-
JU	624	7	-	2	-	-
CH	30 044	705	1	102	27	12

Eidg. Betriebszählung 2005,
Bundesamt für Statistik (BFS)

Recensement fédéral des entreprises agricoles 2005,
Office fédéral de la statistique (OFS)

4.2 Arbeitsstätten nach der Art der Produktion Sites de production, par secteur de production

Art der Produktion	1998	2001	2005	Veränderung 2005/2001 Variation 2005/2001		Secteur de production
				absolut	%	
Frischprodukte	159	124	102	-22	-17.7	Produits frais
Käse	1 108	986	705	-281	-28.5	Fromage
Butter	2	2	1	-1	-50.0	Beurre
Glaces, Sorbets	17	26	27	1	3.8	Glaces, sorbets
Anderes	23	10	12	2	20.0	Autres
Total	1 309	1 148	847	-301	-26.2	Total

Eidg. Betriebszählungen,
Bundesamt für Statistik (BFS)

Recensements fédéraux des exploitations agricoles,
Office fédéral de la statistique (OFS)

4.3 Milchverarbeitungsunternehmen nach Anzahl Beschäftigten, 2005 Entreprises de transformation laitière, par nombre d'emplois, 2005

Art der Produktion	Anzahl Beschäftigte (in Vollzeitäquivalente) je Betrieb Nombre des emplois (en équivalents plein temps) par entreprise						Secteur de production
	<= 4	5-9	10-49	50-99	100-199	>=200	
	Frischprodukte	44	30	17	5	1	
Käse	455	175	61	11	2	1	Fromage
Butter	1	-	-	-	-	-	Beurre
Glaces, Sorbets	18	7	1	-	-	1	Glaces, sorbets
Anderes	5	1	1	1	3	1	Autres
Total	523	213	80	17	6	8	Total

Eidg. Betriebszählung 2005,
Bundesamt für Statistik (BFS)

Recensement fédéral des entreprises agricoles 2005,
Office fédéral de la statistique (OFS)

4.4 Beschäftigte nach Art der Produktion und Beschäftigungsgrad Employés, par secteur de production et taux d'occupation

Art der Produktion Beschäftigungsgrad	1998	2001	2005	Veränderung 2005/2001 Variation 2005/2001		Secteur de production Taux d'occupation
				absolut	%	
Frischprodukte						Produits frais
Vollzeit (90 % und mehr)	3 308	3 245	2 613	-632	-19.5	à plein temps (90 % et plus)
Teilzeit	601	722	475	-247	-34.2	à temps partiel
Total Frischprodukte	3 909	3 967	3 088	-879	-22.2	Produits frais, total
Käse						Fromage
Vollzeit (90 % und mehr)	3 930	3 598	3 270	-328	-9.1	à plein temps (90 % et plus)
Teilzeit	1 237	1 352	1 327	-25	-1.8	à temps partiel
Total Käse	5 167	4 950	4 597	-353	-7.1	Fromage, total
Butter						Beurre
Vollzeit (90 % und mehr)	-	1	-	-	-	à plein temps (90 % et plus)
Teilzeit	4	2	1	-1	-50.0	à temps partiel
Total Butter	4	3	1	-2	-66.7	Beurre, total
Glaces, Sorbets						Glaces, sorbets
Vollzeit (90 % und mehr)	498	428	605	177	41.4	à plein temps (90 % et plus)
Teilzeit	73	84	121	37	44.0	à temps partiel
Total Glaces, Sorbets	562	512	726	214	41.8	Glaces, sorbets, total
Anderes						Autres
Vollzeit (90 % und mehr)	715	531	687	156	29.4	à plein temps (90 % et plus)
Teilzeit	117	95	93	-2	-2.1	à temps partiel
Total Anderes	832	626	780	154	24.6	Autres, total
Total Milchverarbeitung						Transformation laitière, total
Vollzeit (90 % und mehr)	8 451	7 803	7 175	-628	-8.0	à plein temps (90 % et plus)
Teilzeit	2 032	2 255	2 017	-238	-44.1	à temps partiel
Total	10 483	10 058	9 192	-866	-8.6	Total

Eidg. Betriebszählungen,
Bundesamt für Statistik (BFS)

Recensements fédéraux des exploitations agricoles,
Office fédéral de la statistique (OFS)

4.5 Vollzeitbeschäftigte in Milchproduktions- und Milchverarbeitungsbetrieben nach Kantonen, 2005 Nombre d'emplois à plein temps dans la production laitière et la transformation, par canton, 2005

Beschäftigungsgrad ab 90 %, bei Verkehrsmilchproduktionsbetrieben ab 75 %, vergleiche Tabelle 4.4
Taux d'occupation dès 90 %; pour les entreprises de production de lait commercialisé dès 75 %, voir tableaux 4.4

Kantone Cantons	Verkehrsmilch- produktionsbetriebe Production de lait commercialisé	Herstellung von Käse Production de fromage	Herstellung von Butter Production de beurre	Herstellung von Frischmilchprodukten Production de produits frais	Herstellung von Sorbets, Speiseeis Production de sorbets, glaces comestibles	Sonstige Milchverwertung Production d'autres modes de mise en valeur
ZH	3 005	101	-	43	3	390
BE	13 157	855	-	463	2	171
LU	5 032	423	-	422	-	-
UR	176	9	-	-	-	-
SZ	1 147	151	-	28	-	-
OW	595	47	-	6	-	-
NW	476	35	-	-	-	-
GL	403	15	-	5	-	-
ZG	651	16	-	3	-	2
FR	4 871	336	-	831	2	-
SO	1 547	7	-	27	4	-
BS	9	-	-	-	6	-
BL	887	-	-	11	-	-
SH	333	-	-	1	2	-
AR	683	37	-	-	-	1
AI	524	2	-	2	-	-
SG	4 497	355	-	63	545	-
GR	1 180	100	-	17	-	-
AG	2 596	39	-	372	-	103
TG	2 719	248	-	91	1	-
TI	360	46	-	72	11	20
VD	3 124	285	-	46	25	-
VS	773	44	-	4	1	-
NE	1 095	32	-	5	-	-
GE	54	52	-	99	3	-
JU	1 329	35	-	2	-	-
CH	51 223	3 270	-	2 613	605	687

Eidg. Betriebszählung 2005,
Bundesamt für Statistik (BFS)

Recensement fédéral des entreprises agricoles 2005,
Office fédéral de la statistique (OFS)

4.6 Beschäftigte in Milchverarbeitungsunternehmen nach Anzahl Beschäftigten, 2005 Employés dans des entreprises de transformation laitière, par nombre d'emplois, 2005

Art der Produktion	Anzahl Beschäftigte (in Vollzeitäquivalente) je Betrieb Nombre des emplois (en équivalents plein temps) par entreprise						Secteur de production
	<= 4	5-9	10-49	50-99	100-199	>=200	
	Frischprodukte	102	191	288	329	188	
Käse	1 240	1 084	924	777	345	227	Fromage
Butter	1	-	-	-	-	-	Beurre
Glaces, Sorbets	38	40	22	-	-	626	Glaces, sorbets
Anderes	8	5	19	62	484	202	Autres
Total	1 389	1 320	1 253	1 168	1 017	3 045	Total

Eidg. Betriebszählung 2005,
Bundesamt für Statistik (BFS)

Recensement fédéral des entreprises agricoles 2005,
Office fédéral de la statistique (OFS)

5. Milchverarbeitung Transformation du lait

Der überwiegende Teil der Verkaufsmilchmenge ist Kuhmilch. Um die diversen Kuhmilchprodukte - welche sich im Gehalt zum Teil stark unterscheiden - besser vergleichen zu können, werden sie oft in Milchäquivalenten erfasst. Ein Milchäquivalent entspricht 73 g Eiweiss oder Fett, d.h. einem Kilogramm «durchschnittlicher» Milch mit einem Gehalt von 3,3% Eiweiss und 4,0% Fett. Von den 3,42 Milliarden verarbeiteten Milchäquivalenten gelangt der weitaus grösste Teil in die Käsefabrikation (inbegriffen Quark), im Jahr 2008 waren dies 42,7%. Die übrigen Verwendungsarten wiesen im Jahr 2008 die folgenden Anteile auf: Butter 16,1%, Konsummilch 12,8%, Dauermilchwaren 10,6%, Rahmproduktion 7,6%, Jogurt und übrige Frischmilchprodukte 6,6% und andere Milchprodukte 3,8%.

Anhand des Schemas der Milchverarbeitung wird ersichtlich, dass die von gewerblichen oder industriellen Abnehmern übernommene Milch zu fast 100% weiter verarbeitet wird. Als Rohmilch und somit unbehandelt an den Konsumenten weiter verkauft werden lediglich 0,3% der Verkaufsmilchmenge. Ebenso wird die Milch aus Betrieben ohne Silagefütterung fast ausschliesslich zur Käsefabrikation verwendet. Die Milch aus Betrieben mit Silagefütterung wird demgegenüber vorwiegend zentrifugiert. Der daraus gewonnene Milchzentrifugenrahm sowie die Magermilch werden für die Herstellung der unterschiedlichen Milchprodukte verwendet. Auch ein Teil der Milch aus Betrieben mit Silagefütterung wird zur Herstellung von Käsesorten verwendet, welche dies erlauben (v.a. Frischkäse, Weichkäse).

Wie die Verwertungsstatistiken zeigen und die vielfältigen Angebote in den Läden belegen, wird die Palette der Milchprodukte und Milchspezialitäten stets breiter. Besonders gross ist die Vielfalt bei den Käsesorten. Diese werden auch durch die vorliegende Milchstatistik nur in leicht zusammengefasster Form erfasst. Bei einigen Käsesorten und weiteren Milchprodukten ergeben sich zum Teil erstaunliche Schwankungen von Jahr zu Jahr. Diese widerspiegeln einerseits die schnell wechselnden Trends in der Ernährung, sind andererseits aber auch ein Hinweis auf die Akzeptanz und Konkurrenzfähigkeit eines Produktes im Markt.

La majeure partie du volume de lait commercialisé est du lait de vache. Afin de mieux pouvoir comparer les divers produits à base de lait de vache, dont les teneurs diffèrent en partie fortement, ils sont souvent recensés en équivalents-lait. Un équivalent-lait correspond à 73 g de protéines ou de matière grasse, à savoir à 1 kg de lait «moyen» avec des teneurs en protéines et en matière grasse de respectivement 3,3% et 4,0%. Sur les 3,42 milliards d'équivalents-lait transformés, la plus grande partie est, de loin, affectée à la production de fromage (séré inclus). En 2008, cette part s'est élevée à 42,7%. Quant aux autres produits, leurs parts respectives étaient les suivantes : beurre 16,1%, lait de consommation 12,8%, conserves de lait 10,6%, crème de consommation 7,6%, yogourts et spécialités 6,6%, autres produits laitiers 3,8%.

Le schéma de la transformation laitière montre que près de la totalité du lait pris en charge par les entreprises artisanales ou industrielles est transformée, 0,3% seulement étant vendu aux consommateurs sans traitement, sous forme de lait cru. Le lait provenant d'exploitations n'utilisant pas d'ensilage est lui aussi presque entièrement destiné à la fabrication de fromage. En revanche, le lait des exploitations utilisant de l'ensilage est en majeure partie centrifugé, le lait écrémé et la crème de lait centrifugé qui en résultent étant utilisés pour l'élaboration de divers produits laitiers. Une partie du lait des exploitations utilisant de l'ensilage est néanmoins aussi affectée à la fabrication des variétés de fromages qui l'autorisent (notamment fromage frais, fromage à pâte molle).

Les statistiques relatives à la transformation ainsi que la diversité de l'offre dans les magasins montrent que la palette des spécialités et des produits laitiers ne cesse de s'élargir. La diversité est particulièrement marquée en ce qui concerne les variétés de fromages. Celles-ci ne sont recensées que de manière légèrement résumée dans la présente statistique laitière. On note des fluctuations étonnantes d'une année à l'autre pour certaines variétés de fromage et d'autres produits laitiers. Ces fluctuations reflètent d'une part le changement rapide des modes alimentaires et montrent, d'autre part, la popularité et la compétitivité d'un produit sur le marché.

5.1 Kuhmilchverarbeitung Transformation du lait de vache

Umgerechnet in Tausend Milchäquivalente ¹
Convertis en milliers d'équivalents-lait ¹

	2006	2007	2008	Veränderung 2008/2007 Variation 2008/2007		
				absolut	%	
Käse	1 402 552	1 426 736	1 443 644	16 908	1.2	Fromage
Quark	18 498	18 779	16 855	-1 924	-10.2	Séré
Konsummilch	450 491	447 445	438 267	-9 178	-2.1	Lait de consommation
Rahmproduktion /-verdünnung	250 588	261 331	258 686	-2 645	-1.0	Production de crème
Jogurt	111 920	112 586	115 435	2 849	2.5	Yogourt
Übrige Frischmilchprodukte	91 816	98 148	109 295	11 147	11.4	Autres produits laitiers frais
Dauermilchwaren	288 845	306 172	361 144	54 972	18.0	Conserves de lait
Butter	463 774	451 701	550 636	98 935	21.9	Beurre
Andere Verwertung, Gewichtsdifferenzen	126 488	137 190	129 086	-8 104	-5.9	Autres mises en valeur
Total	3 204 972	3 260 088	3 423 048	162 960	5.0	Total
davon eingeführte Milch (Zone Genf/FL)	26 292	27 325	27 094	-231	-0.8	dont lait importé (zone de Genève/PL)
Total Inlandmilch	3 178 680	3 232 763	3 395 954	163 191	5.0	Total lait indigène

¹ Ein Milchäquivalent entspricht der Eiweiss- und Fettmenge eines kg Rohmilch (73 g Eiweiss und Fett)

¹ Un équivalent-lait correspond à la quantité de protéine et de matière grasse d'un kg de lait cru (73 g protéine et grasse)

Schema der Milchverarbeitung 2008

In t



Schéma de la transformation du lait 2008

En t

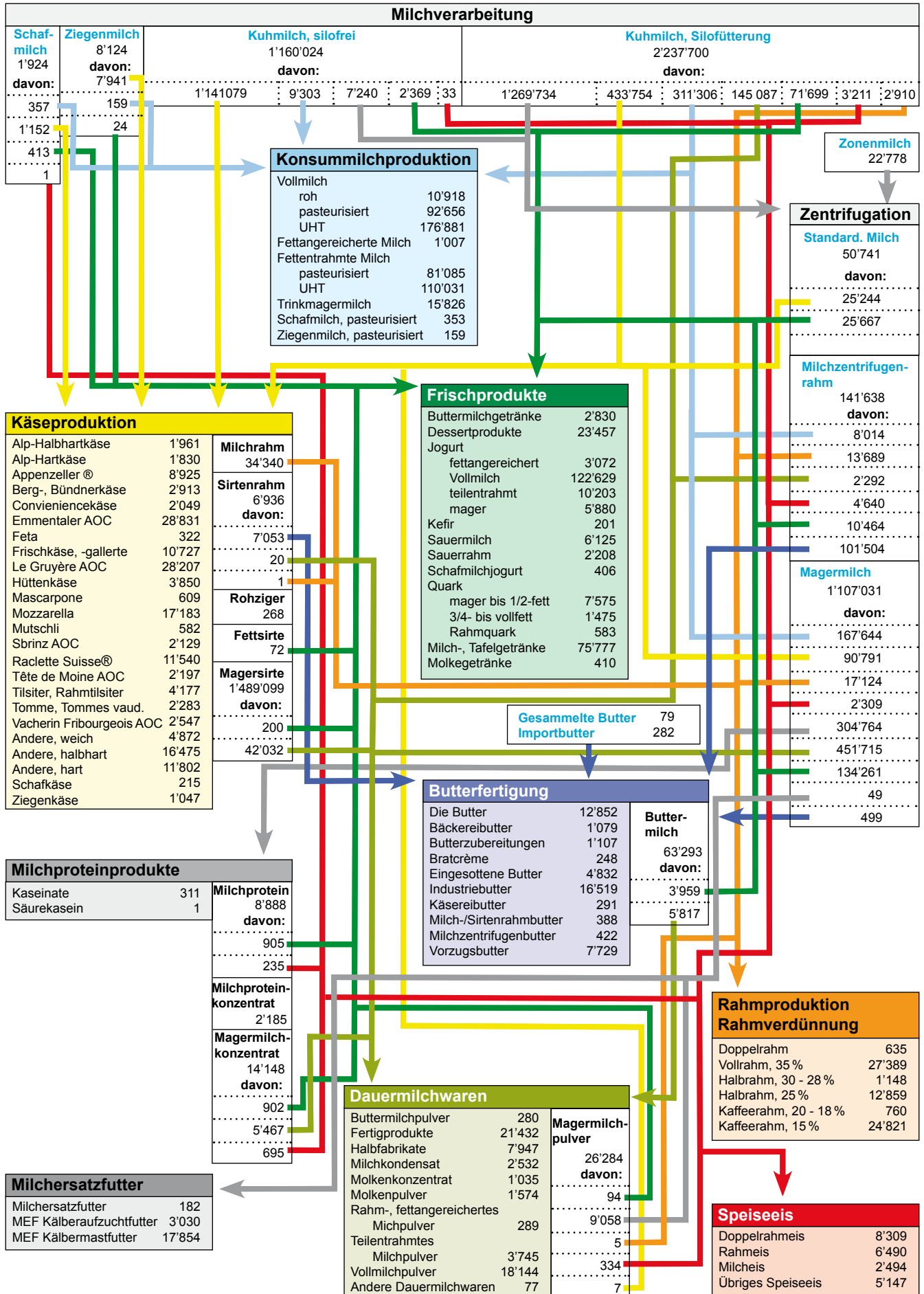
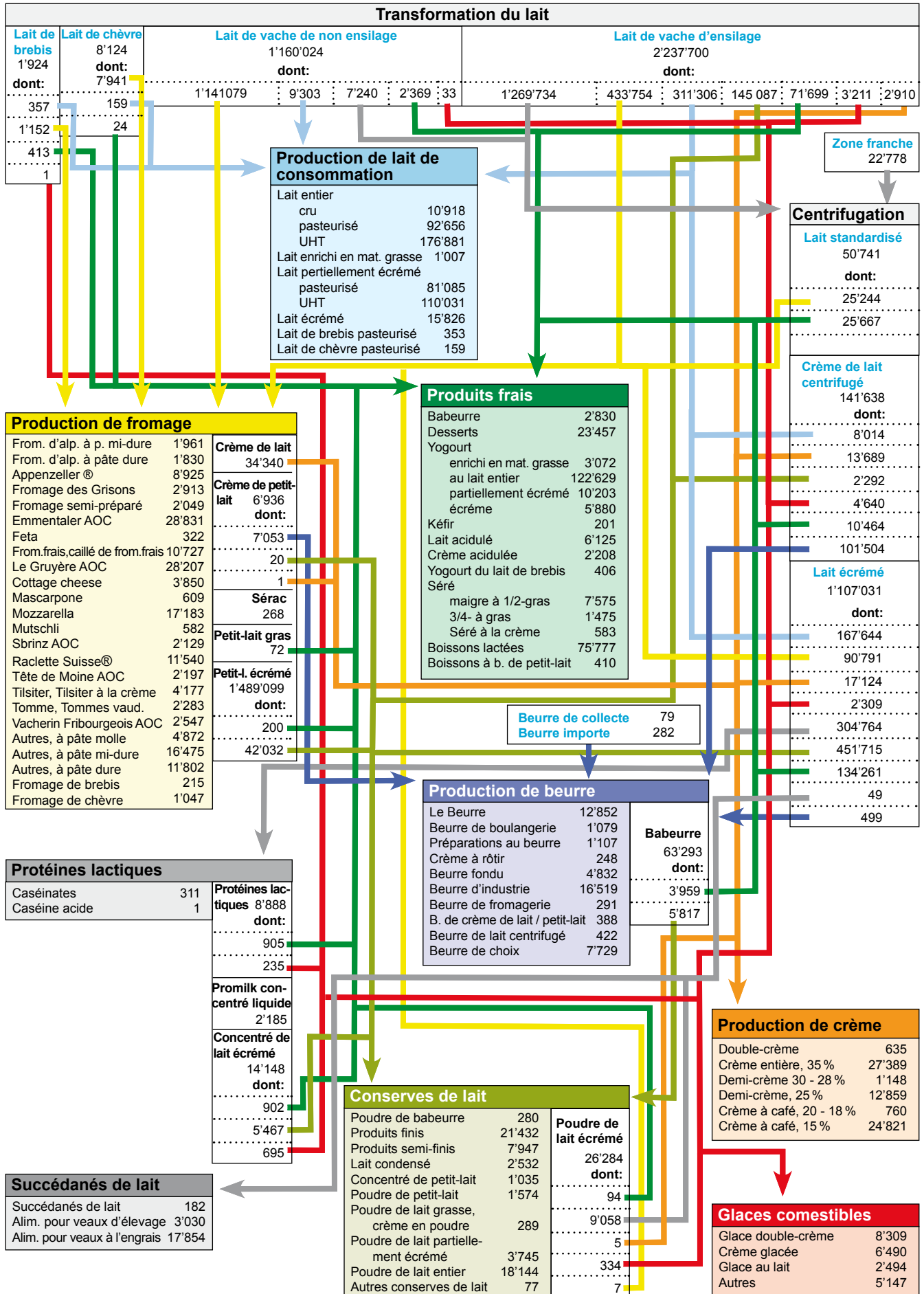

5.2 Verarbeitete Bio-Milch Transformation du lait bio

In t - Ent

	2006	2007	2008	Veränderung 2008/2007 Variation 2008/2007		
				absolut	%	
Käse	49 695	55 313	64 308	8 995	16.3	Fromage
Quark	3 396	2 597	2 100	-497	-19.1	Séré
Konsummilch	44 963	44 414	46 120	1 706	3.8	Lait de consommation
Konsumrahm	4 809	5 145	6 382	1 237	24.0	Crème de consommation
Jogurt	6 596	7 392	7 884	492	6.7	Yogourt
Übrige Frischmilchprodukte	1 427	2 174	1 940	-234	-10.8	Autres produits laitiers frais
Dauermilchwaren	2 871	3 857	3 745	-112	-2.9	Conserves de lait
Butter	25 387	21 980	25 334	3 354	15.3	Beurre
Andere Verwertung	4 675	6 396	8 337	1 941	30.3	Autres mises en valeur
Total	143 819	149 268	166 150	16 882	11.3	Total

TSM Treuhand GmbH

TSM Fiduciaire Sàrl

Grafik/Grafique
Tab. 5.2

Verarbeitung von Bio-Milch nach Produkten, 2008
Transformation du lait bio en 2008

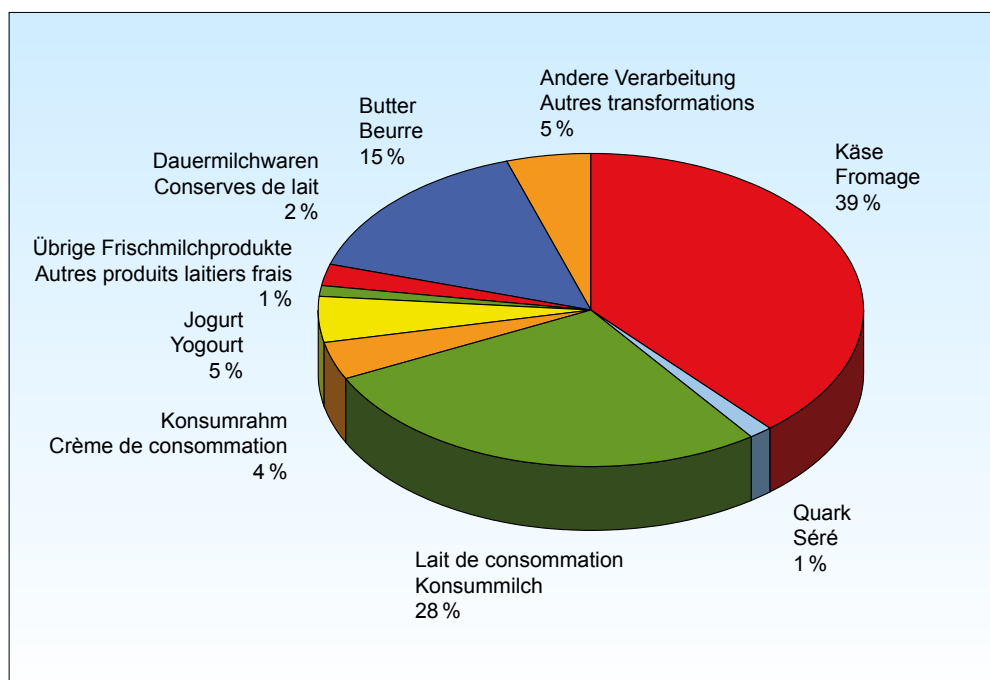

5.3 Produktion von Konsummilch nach Fettgehalt Production de lait de consommation commercialisé selon sa teneur en matière grasse

In t - Ent

	2006	2007	2008	Veränderung 2008/2007 Variation 2008/2007		
				absolut	%	
Rohmilch	13 007	12 206	10 918	-1 288	-10.6	Lait cru
Fettangereicherte Milch UHT	1 088	1 064	1 007	-57	-5.4	Lait enrichi en matière grasse UHT
Vollmilch past.	93 410	90 920	92 656	1 736	1.9	Lait entier past.
Vollmilch UHT	174 246	167 643	176 881	9 238	5.5	Lait entier UHT
teilentrahmte Milch past.	78 599	79 713	81 085	1 372	1.7	Lait partiellement écrémé past.
teilentrahmte Milch UHT	116 892	122 707	110 031	-12 676	-10.3	Lait partiellement écrémé UHT
Trinkmagermilch past.	14	258	110	-148	-57.4	Lait écrémé past.
Trinkmagermilch UHT	15 998	14 723	15 716	993	6.7	Lait écrémé UHT
Total Konsummilch	493 254	489 234	488 404	-830	-0.2	Total lait de consommation

TSM Treuhand GmbH (die Verkäufe werden nicht erhoben)

TSM Fiduciaire Sàrl (les ventes ne sont pas comptabilisées)

5.4 Produktion von Konsumrahm Production de crème de consommation

In t - Ent

	2006	2007	2008	Veränderung 2008/2007 Variation 2008/2007		
				absolut	%	
Doppelrahm	581	663	635	-28	-4.2	Double-crème
Vollrahm 35 %	26 066	27 595	27 389	-206	-0.7	Crème entière 35 %
Halbrahm	13 251	13 459	14 007	548	4.1	Demi-crème
Kaffeerahm	24 879	25 428	25 581	153	0.6	Crème à café
Total Konsumrahm	64 777	67 145	67 612	467	0.7	Total crème de consommation

TSM Treuhand GmbH (die Verkäufe werden nicht erhoben)

TSM Fiduciaire Sàrl (les ventes ne sont pas comptabilisées)

5.5 Produktion von Butter Production de beurre

In t - Ent

	2006	2007	2008	Veränderung 2008/2007 Variation 2008/2007		
				absolut	%	
Vorzugsbutter	34 722	33 258	41 474	8 216	24.7	Beurre de choix
Sirtenrahmbutter	2 239	2 074	1 920	-154	-7.4	Beurre de petit-lait centrifugé
Gesammelte Butter	188	104	79	-25	-24.0	Beurre collecté
Total Butter	37 149	35 436	43 473	8 037	22.7	Total beurre

Branchenorganisation Butter (BOB)

Organisation sectorielle pour le beurre (OSB)

5.6 Produktion von Jogurt Production de yogourt

In t - En t

	2006	2007	2008	Veränderung 2008/2007 Variation 2008/2007		
				absolut	%	
Kuhmilchjogurt						Yogourt au lait de vaches
Vollmilchjogurt	119 463	120 229	122 629	2 400	2.0	Yogourt au lait entier
Jogurt, fettangereichert	2 109	2 604	3 072	468	18.0	Yogourt enrichi en matière grasse
Jogurt, teilentrahmt	10 431	9 809	10 203	394	4.0	Yogourt partiellement écrémé
Magermilchjogurt	7 901	7 113	5 880	-1 233	-17.3	Yogourt écrémé
Total	139 904	139 755	141 784	2 029	1.5	Total
Schafmilchjogurt	267	335	406	71	21.2	Yogourt au lait de brebis

TSM Treuhand GmbH

TSM Fiduciaire Sàrl

5.7 Produktion von Frischprodukten und Spezialitäten Production de produits frais et de spécialités

In t - En t

	2006	2007	2008	Veränderung 2008/2007 Variation 2008/2007		
				absolut	%	
Dessertprodukte	23 533	23 226	23 457	231	1.0	Desserts
Kefir	63	67	201	134	200.0	Kéfir
Sauermilch	4 098	5 535	6 286	751	13.6	Lait acidulé
Sauerrahm	1 500	1 959	2 208	249	12.7	Crème acidulée
Quark, mager bis 1/4-fett	6 775	7 338	6 780	-558	-7.6	Séré, maigre à 1/4-gras
Quark, 1/2-fett	692	662	788	126	19.0	Séré, 1/2-gras
Quark, 3/4- bis vollfett	2 146	1 955	1 475	-480	-24.6	Séré, 3/4 à gras
Rahmquark	490	508	583	75	14.8	Séré à la crème
Total	39 297	41 250	41 778	528	1.3	Total

TSM Treuhand GmbH

TSM Fiduciaire Sàrl

5.8 Produktion von Voll-, Mager-, Buttermilch- und Molkenpulver Production de poudre de lait entier, de lait écrémé, de lactosérum et de petit-lait

In t - En t

	2006	2007	2008	Veränderung 2008/2007 Variation 2008/2007		
				absolut	%	
Vollmilchpulver	15 755	16 773	18 156	1 383	8.2	Poudre de lait entier
Uebrigtes fetthaltiges Milchpulver	3 657	4 081	4 038	-43	-1.1	Autre poudre de lait grasse
Magermilchpulver	23 806	24 854	27 509	2 655	10.7	Poudre de lait écrémé
Buttermilchpulver	617	228	280	52	22.8	Poudre de babeurre
Molkenpulver	2 239	2 214	1 613	-601	-27.1	Poudre de lactosérum
Total	46 074	48 150	51 596	3 446	7.2	Total

TSM Treuhand GmbH (die Verkäufe werden nicht erhoben)

TSM Fiduciaire Sàrl (les ventes ne sont pas comptabilisées)

5.9 Produktion von Käse Production de fromage

In t - Ent

Käsesorten	2006	2007	2008	Veränderung 2008/2007 Variation 2008/2007		Variétés de fromage
				absolut	%	
Frischkäse						Fromages frais
Quark	10 102	10 463	9 634	-829	-7.9	Séré
Mascarpone, Ricotta Romana	674	660	609	-51	-7.7	Mascarpone, ricotta romana
Mozzarella	15 470	16 191	17 183	992	6.1	Mozzarella
Frischkäse, andere	14 305	14 068	15 194	1 126	8.0	Autres fromages frais
Frischkäse total	40 551	41 382	42 620	1 238	3.0	Total fromages frais
Weichkäse						Fromages à pâte molle
Weisseschimmelkäse						Fromage à croûte fleurie
halb- bis vollfett	1 489	1 417	1 234	-183	-12.9	demi-gras à gras
überfett	1 370	1 462	1 475	13	0.9	crème
Blau-, Grünschimmelkäse	-	3	8	5	166.7	Fromage à pâte molle persillée
Tommes	1 988	2 062	2 283	221	10.7	Tommes
Vacherin Mont d'Or AOC	511	520	529	9	1.7	Vacherin Mont d'Or AOC
Weichkäse, andere						Autres fromages à pâte molle
mager, viertelfett	77	118	279	161	136.4	maigres, quart-gras
halb- bis vollfett	772	816	941	125	15.3	demi-gras à gras
überfett	567	511	432	-79	-15.5	crème
Weichkäse total	6 774	6 909	7 181	272	3.9	Total fromages à pâte molle
Halbhartkäse						Fromages à pâte mi-dure
Halbhartkäse mit Schimmelbildung	160	177	201	24	13.6	Fromage à pâte mi-dure persillée
Kaltgereifte Käse	21	20	16	-4	-20.0	Fromage affiné à froid
Appenzeller®	8 662	8 841	8 925	84	1.0	Appenzeller®
Tilsiter	4 123	4 125	4 177	52	1.3	Tilsiter
Walliser Käse						Fromage du Valais
(Walliser Raclettekäse)	2 059	2 102	2 162	60	2.9	(fromage à raclette du Valais)
Raclette Suisse®	10 869	11 607	11 540	-67	-0.6	Raclette Suisse®
Vacherin Fribourgeois AOC	2 342	2 322	2 547	225	9.7	Vacherin Fribourgeois AOC
Tête de Moine AOC	2 065	2 222	2 197	-25	-1.1	Tête de Moine AOC
Bündner Bergkäse	752	777	840	63	8.1	Fromage de montagne des Grisons
übrige Alpkäse						Autres fromages d'alpage à pâte
hart und halbhart	1 630	1 805	1 961	156	8.6	dure et mi-dure
St. Paulin-Suisse	810	803	733	-70	-8.7	St. Paulin suisse
Schweizer Edamer	605	339	389	50	14.7	Edam suisse
Jurakäse	184	233	229	-4	-1.7	Fromage du Jura
Berg- und Schnittkäse	1 395	1 712	2 074	362	21.1	Fromages de montagne et pressée
Spezialkäse						Fromages spécial
(Winzer- und Berner Käse)	390	338	423	85	25.1	(fromages des vigneron et bernois)
Halbhartkäse, andere						Autres fromages à pâte mi-dure
mager, viertelfett	728	719	633	-86	-12.0	maigres, quart-gras
halb- bis vollfett	8 256	8 825	9 948	1 123	12.7	demi-gras à gras
überfett	1 643	1 958	2 388	430	22.0	crème
Mutschli	503	552	582	30	5.4	Mutschli
Conveniencekäse	1 107	1 191	2 049	858	72.0	Fromage semi-préparé
Schmelzrohware, auf Bestellung	1 256	1 490	1 636	146	9.8	Fromage pour la fonte, sur commande
Halbhartkäse total	49 560	52 158	55 650	3 492	6.7	Total fromages à pâte mi-dure
Hartkäse						Fromages à pâte dure
Alpkäse hart						Fromages d'alp. à pâte dure
(Kräuterkäse, Schabziger)	1 913	1 917	1 830	-87	-4.5	(fromages aux herbes, schabziger)
Emmentaler AOC	33 894	30 772	28 831	-1 941	-6.3	Emmentaler AOC
Schweizerland Swiss	2 361	3 102	3 140	38	1.2	Schweizerland Swiss
Le Gruyère AOC	28 367	28 211	28 207	-4	0.0	Le Gruyère AOC
Hartkäse, andere						Autres fromages à pâte dure
mager, viertelfett	96	53	47	-6	-11.3	maigres, quart-gras
halb- bis vollfett	6 784	8 703	8 595	-108	-1.2	demi-gras à gras
andere, überfett	26	76	30	-46	-60.5	crème
Hartkäse total	73 441	72 834	70 680	-2 154	-3.0	Total fromages à pâte dure
Extra Hartkäse						Fromages à pâte extra-dure
Sbrinz AOC	1 664	2 002	2 129	127	6.3	Sbrinz AOC
Extra Hartkäse total	1 664	2 002	2 129	127	6.3	Total fromages à pâte extra-dure
Schaf-, Ziegenkäse	925	995	1 079	84	8.4	Fromage de chèvre et de brebis
Total aller Sorten	172 915	176 280	179 339	3 059	1.7	Total de toutes les variétés

5.10 Bezug von Rohware für die Herstellung von Schmelzkäse und Fertigfondue Matière première achetée pour la production de fromage fondu et de fondue prête à l'emploi

In t - Ent

Rohmaterialien	2006	2007	2008	Veränderung 2008/2007 Variation 2008/2007		Matières premières
				absolut	%	
Käse						Fromages
Appenzeller® vollfett	383	424	415	-9	-2.1	Appenzeller® tous gras
nicht vollfett	-	-	4	4	...	pas tous gras
Emmentaler AOC, Le Gruyère AOC, Sbrinz AOC	7 728	7 484	7 266	-218	-2.9	Emmentaler AOC, Le Gruyère AOC et Sbrinz AOC
Kräuterkäse	12	12	10	-2	-16.7	Fromage aux herbes
Quark aus Magermilch	8	9	-	-9	-100.0	Séré de lait écrémé
Rundkäse						Fromages en meules, 1/4 gras et maigre
1/4-fett und mager	158	137	89	-48	-35.0	Tilsiter
Tilsiter						tous gras
vollfett	669	636	286	-350	-55.0	1/2-, 1/4-gras, maigre
1/2-, 1/4-fett, mager	5	6	5	-1	-16.7	Fromage à pâte molle
Weichkäse	365	403	381	-22	-5.5	Fromage importé
Importkäse	13	285	589	304	106.7	Autres fromages
Andere Käse	2 122	2 429	3 086	657	27.0	
Total Käse	11 463	11 825	12 131	306	2.6	Fromage au total
Magermilchpulver	119	131	98	-33	-25.2	Poudre de lait écrémé
Andere Milcherzeugnisse	839	941	476	-465	-49.4	Autres produits laitiers
Total Rohware	12 421	12 897	12 705	-192	-1.5	Total des matières premières

Erhebung des Verbandes der schweizerischen Schmelzkäseindustrie

Enquête de l'association de l'industrie suisse de fromage fondu

5.11 Produktion von Schmelzkäse und Fertigfondue Production de fromage fondu et de fondue prête à l'emploi

In t - Ent

	2006	2007	2008	Veränderung 2008/2007 Variation 2008/2007		
				absolut	%	
Schmelzkäse	9 860	10 253	10 508	255	2.5	Fromage fondu
Fertig-Fondue	8 705	8 350	8 657	307	3.7	Fondue prête à l'emploi
Total Produktion	18 565	18 603	19 165	562	3.0	Production total
Davon exportiert						Dont exporté
Schmelzkäse ¹	4 253	4 339	4 083	-256	-5.9	Fromage fondu ¹
Fertig-Fondue	5 158	4 893	5 042	149	3.0	Fondue prête à l'emploi
Total exportiert	9 411	9 232	9 125	-107	-1.2	Total exporté

¹ Inbegriffen Sendungen an Hilfswerke im Ausland

¹ Y compris les exportations pour oeuvres de secours

Erhebung des Verbandes der schweizerischen Schmelzkäseindustrie

Enquête de l'association de l'industrie suisse de fromage fondu

5.12 Lagerbestände jeweils per Ende Dezember Etat des stocks à fin décembre

In t - En t

Kategorie	2006	2007	2008	Veränderung 2008/2007 Variation 2008/2007		Catégories
				absolut	%	
Käse						Fromage
Appenzeller® vollfett	1 999	1 889	2 047	158	8.4	Appenzeller® gras
Bündner Bergkäse	145	74	62	-12	-16.2	Fromage de montagne des Grisons
Emmentaler AOC	6 483	5 914	6 984	1 070	18.1	Emmentaler AOC
Fromage de l'Étivaz	272	318	356	39	12.1	Fromage de l'Étivaz
Glarner Alpkäse	28	33	34	1	3.0	Fromage d'alpage glaronais
Le Gruyère AOC	9 168	9 349	8 431	-918	-9.8	Le Gruyère AOC
Sbrinz AOC	2 510	2 418	2 609	191	7.9	Sbrinz AOC
Schabziger	53	44	35	-9	-20.9	Schabziger
Tête de Moine AOC	481	542	449	-93	-17.2	Tête de Moine AOC
Tilsiter	386	355	416	61	17.2	Tilsiter
Walliser Käse	176	200	180	-20	-10.0	Fromage du Valais
Total Käse ¹	21 701	21 136	21 603	467	2.2	Total fromage ¹
Butter	221	483	3 324	2 841	...	Beurre
Milchpulver						Poudre de lait
Vollmilchpulver	671	833	1 878	1 045	125.5	Poudre de lait entier
Magermilchpulver	1 579	1 512	10 368	8 856	...	Poudre de lait écrémé
Total Milchpulver	2 250	2 345	12 246	9 901	...	Total poudre de lait

¹ ohne die nicht genannten Sorten

¹ sans les variétés qui ne figurent pas dans le tableau

Schweizer Milchproduzenten SMP, Branchenorganisation Butter (BOB),
Branchenorganisation Schweizer Milchpulver (BSM)

Fédération des Producteurs Suisses de Lait PSL, Organisation sectorielle
pour le beurre (OSB), Interprofession Poudre de Lait Suisse (IPL)

6. Aussenhandel Commerce extérieur

Im Jahr 2008 verzeichnete die Schweiz mit Milch- und Milchprodukten einen Ausfuhrüberschuss von 232 Millionen Franken. Die Exporte nahmen wertmässig in den letzten Jahren zu, unter anderem aufgrund des starken Anstiegs der Preise für Milchprodukte auf den internationalen Märkten. Die Importe nahmen wertmässig jedoch ebenfalls zu. Einfuhren im Wert von 469 Millionen stehen damit Ausfuhren im Wert von 702 Millionen Franken gegenüber. In diesen Beträgen eingeschlossen sind jedoch nur Milch und Milchprodukte im engeren Sinne, wie Jogurt, Käse, Butter und Milchpulver. Nicht berücksichtigt ist die ein- oder ausgeführte Milch in Nahrungsmittelzubereitungen und Fertigprodukten, wie beispielsweise in Schokolade oder Fertigfondue. Berücksichtigt sind hingegen alle Verwendungszwecke und Handelsarten, inbegriffen der Lohnveredlungs- und der Retourwarenverkehr.

Bei der Einfuhr von Milchprodukten führt der Käse. Umgerechnet auf Frischmilch entsprechen die Käseimporte einer Menge von 173 Tausend Tonnen Milch. Die Einfuhren von Milchpulver entsprechen einer Menge von 98 Tausend Tonnen. Der Käse ist auch bei der Ausfuhr die wichtigste Position mit einer Menge von 322 Tausend Tonnen, umgerechnet in Frischmilch. Im Jahr 2008 ist der Ausfuhrüberschuss um 24 % auf 502 Tausend Tonnen Frischmilch angestiegen und hat damit im Vergleich zu den Vorjahren ein sehr hohes Niveau erreicht.

Käseexporte aus der Schweiz haben eine uralte Tradition. Im letzten Jahrhundert waren es vor allem Hart- und Halbhartkäse wie Emmentaler, Greyerzer, Sbrinz, Tilsiter und Appenzeller, die den Ruf der Schweiz als Käseland par excellence schufen. Mit der zunehmenden Liberalisierung des Käsemarktes begann sich die Palette der exportierten Käsesorten zu verbreitern. Im Jahr 2008 hat Deutschland als wichtigster Abnehmer von Schweizer Käse Italien abgelöst. Insgesamt wurde 80 % des Käses in EU-Länder exportiert. Bei den restlichen Exporten ist die USA mit Abstand der grösste Abnehmer. Eine bescheidene Zunahme kann für die letzten Jahre auf dem asiatischen Markt festgestellt werden. Beim in die Schweiz importierten Käse ist Italien mit Abstand das wichtigste Herkunftsland, vor Frankreich und Deutschland.

En 2008, la Suisse a exporté pour près de 232 millions de francs de plus qu'elle n'a importé de lait et de produits laitiers. Ces dernières années, la valeur des exportations a augmenté, notamment en raison de la forte hausse du prix des produits laitiers sur les marchés internationaux. Mais en même temps, les importations ont progressé en valeur pour atteindre 469 millions de francs, les exportations se montant à 702 millions de francs. Ces montants ne concernent cependant que le lait et les produits laitiers au sens strict comme le yogourt, le fromage, le beurre et la poudre de lait. N'est pas pris en compte dans ces chiffres le lait, importé ou exporté, contenu dans les préparations alimentaires et les produits finis comme le chocolat ou les mélanges à fondue. En revanche, il a été tenu compte de tous les usages prévus et des types de commerce, y compris le trafic de perfectionnement à façon et les marchandises en retour.

Au niveau des importations de produits laitiers, le fromage arrive en tête. Les importations de fromage correspondent à 173 mille tonnes de lait frais. Celles de poudre de lait correspondent à 98 mille tonnes de lait frais. Le fromage est également le poste le plus important au niveau des exportations (équivalent à 322 mille tonnes de lait frais). En 2008, l'excédent commercial a progressé de 24 % pour s'établir à l'équivalent de 502 mille tonnes de lait frais, un niveau très élevé par rapport aux années précédentes.

En Suisse, l'exportation de fromage remonte à une longue tradition. Au siècle dernier, ce sont principalement les fromages à pâte dure et mi-dure tels que l'Emmentaler, le Gruyère, le Sbrinz, le Tilsit et l'Appenzeller qui ont forgé la réputation de la Suisse. Avec la libéralisation croissante du marché du fromage, la palette des variétés exportées s'est élargie. En 2008, l'Italie a été supplantée par l'Allemagne en tant que principal acheteur de fromages suisses. Au total, 80 % du fromage exporté l'a été dans des pays de l'UE. Parmi les autres pays acheteurs, les Etats-Unis arrivent largement en tête. Une modeste augmentation sur le marché asiatique a pu être constatée au cours de ces dernières années. Pour ce qui est du fromage importé en Suisse, l'Italie devance largement la France et l'Allemagne en tant que pays fournisseurs.

6.1 Wertbilanz des Aussenhandels mit Milch und Milcherzeugnissen Balance commercial pour le lait et les produits laitiers

In Millionen CHF. Milch- und Milcherzeugnisse im engeren Sinne, Zolltarif Kapitel 4, ohne Wert der Milch in verarbeiteten Nahrungsmitteln wie Schokolade, Fertigfondue, Biscuits, Eiscrème und ähnliche.

En millions de CHF. Lait et produits laitiers au sens strict, selon tarif des douanes, chapitre 4 ; non comprise, la valeur du lait incorporé aux produits transformés tels que chocolat, fondues prêtes à l'emploi, biscuits, crèmes glacées, etc.

	2006	2007	2008	Veränderung 2008/2007 Variation 2008/2007		
				absolut	%	
Einfuhr	366.1	453.9	469.4	15.5	3.4	Importations
Ausfuhr	600.0	655.3	701.7	46.4	7.1	Exportations
Ausfuhrüberschuss	233.9	201.4	232.3	30.9	15.3	Excédent des exportations

Eidg. Oberzolldirektion, SBV Statistik

Direction générale des douanes, USP Statistique

6.2 Bilanz des Aussenhandels mit Milch und Milcherzeugnissen Balance commerciale pour le lait et les produits laitiers

Nach Gehalt an verwertbarer Energie der Milchbestandteile auf 1000 Tonnen Frischmilch umgerechnet
Selon la teneur en énergie métabolisable des composants du lait convertis en mille tonnes de lait frais

	2006	2007	2008	Veränderung 2008/2007 Variation 2008/2007		
				absolut	%	
Einfuhr						Importations
Frischmilch, Jogurt	27.0	28.3	32.0	3.7	13.1	Lait frais, yogourt
Milchpulver, Kindermehl	59.5	66.1	98.2	32.1	48.6	Poudre lait et farine lactée
Schokolade, Eiscrème	34.3	35.3	35.7	0.4	1.1	Chocolat, crème glacée
Kondens- u. sterilisierte Milch	15.5	24.6	22.8	-1.8	-7.3	Lait condensé et stérilisé
Butter und Rahm	104.4	130.6	55.1	-75.5	-57.8	Beurre et crème
Käse und Schmelzkäse	144.6	159.9	173.0	13.1	8.2	Fromage et fromage fondu
Weichkäse	57.1	65.3	72.0	6.7	10.3	Fromage à pâte molle
Halbhartkäse	31.1	36.1	41.8	5.7	15.8	Fromage à pâte mi-dure
Hartkäse	44.9	47.0	49.1	2.1	4.5	Fromage à pâte dure
Schmelzkäse	11.5	11.5	10.1	-1.4	-12.2	Fromage fondu
Total Einfuhr	385.3	444.8	416.8	-28.0	-6.3	Total importations
Ausfuhr (inbegriffen Lieferungen an Hilfswerke)						Exportations (y compris les livraisons aux oeuvres de secours)
Frischmilch, Jogurt	5.8	6.4	5.4	-1.0	-15.6	Lait frais, yogourt
Milchpulver, Kindermehl	185.2	197.5	228.2	30.7	15.5	Poudre de lait et farine lactée
Schokolade, Eiscrème	123.2	133.1	134.4	1.3	1.0	Chocolat, crème glacée
Kondens- u. sterilisierte Milch	106.1	156.3	189.3	33.0	21.1	Lait condensé et stérilisé
Butter und Rahm	40.9	42.4	40.0	-2.4	-5.7	Beurre et crème
Käse und Schmelzkäse	297.1	315.6	321.7	6.1	1.9	Fromage et fromage fondu
Weichkäse	2.3	4.6	8.6	4.0	87.0	Fromage à pâte molle
Halbhartkäse	55.8	63.5	74.0	10.5	16.5	Fromage à pâte mi-dure
Hartkäse	218.6	226.7	219.6	-7.1	-3.1	Fromage à pâte dure
Schmelzkäse	20.4	20.8	19.5	-1.3	-6.3	Fromage fondu
Total Ausfuhr	758.3	851.3	919.0	67.7	8.0	Total exportations
Ausfuhrüberschuss	373.0	406.5	502.2	95.7	23.5	Excédent d'exportation

Eidg. Oberzolldirektion, SBV Statistik

Direction générale des douanes, USP Statistique

Grafik/Grafique
Tab. 6.2

Aussenhandelsbilanz nach Jahren
Bilan du commerce extérieur par an

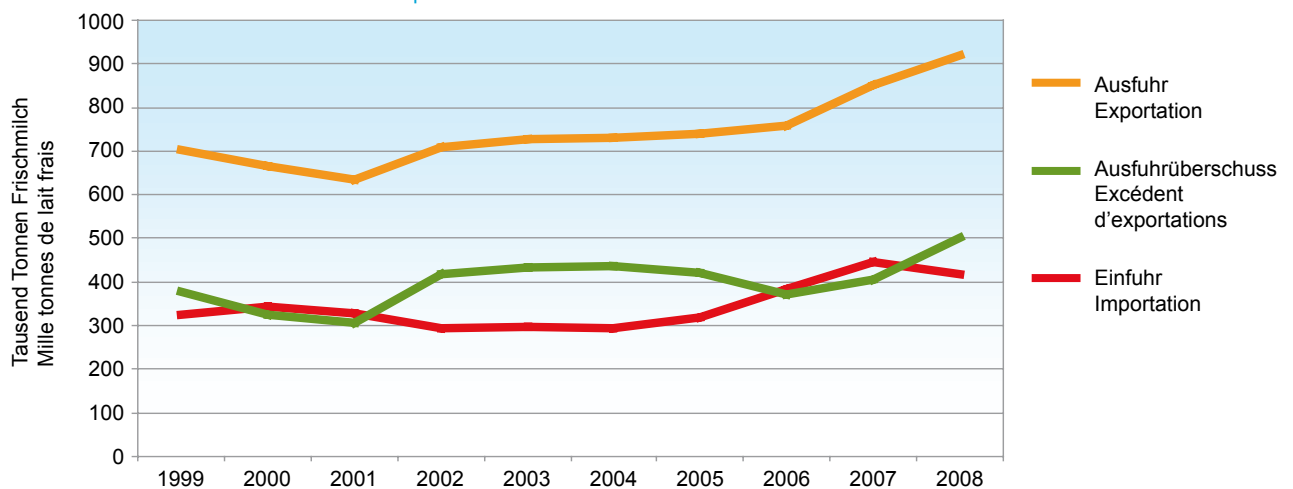

6.3 Ausfuhr von Milch und Milchprodukten, Menge Exportations de lait et de produits laitiers, quantité

In t - En t

Produktgruppen	2006	2007	2008	Veränderung 2008/2007 Variation 2008/2007		Produits
				absolut	%	
Konsummilch, Rohstoffe						Lait de consommation, mat. première
Fettangereicherte Milch	0	1	2	1	...	Lait enrichi en matière grasse
Halb- und teilentrahmte Milch, Vollmilch und unbearbeitete Rohstoffe	81	61	32	-29	-47.4	Lait demi- et partiellement écrémé, lait entier et matière première non transformée
Trinkmagermilch, pasteurisiert oder baktofugiert	228	236	246	10	4.1	Lait de consommation écrémé, past. ou bactofugé
Milchspezialitäten						Spécialités
Milchgetränke	Boissons lactées
Jogurt	6 918	6 500	6 411	-89	-1.4	Yogourt
Speiseeis	7 374	7 619	7 364	-255	-3.3	Glaces comestibles
Dessertprodukte	Desserts
Buttermilch, saure Milch, saurer Rahm, Kefir	758	2 939	2 406	-534	-18.2	Babeurre, lait acidulé, crème acidulée, kéfir
Rahm						Crème
Doppel-, Voll-, Halb- und Kaffeerahm	3 157	3 575	2 275	-1 300	-36.4	Double-crème, crème entière, demi-crème et crème à café
Butter und Butterfette						Beurre et graisse butyrique
Entwässerte Butter	1	9	15	6	62.5	Beurre déshydraté
Wasserhaltige Butter	4	3	3	1	24.1	Beurre aqueux
Käse						Fromage
Frischkäse, Quark	458	1 095	2 183	1 088	99.3	Fromage frais, séré
Weichkäse, Feta	388	407	832	424	104.2	Fromage à pâte molle, feta
Halbhartkäse	9 308	10 599	12 357	1 759	16.6	Fromage à pâte mi-dure
Hartkäse	36 536	37 881	36 688	-1 193	-3.1	Fromage à pâte dure
Schmelzkäse	4 253	4 339	4 082	-257	-5.9	Fromage fondu
Milchpulver, Milchcondensate						Poudre de lait, lait condensé
Magermilchpulver, Magermilchretentat	11 593	6 395	6 268	-127	-2.0	Poudre et rétentat de lait écrémé
Molkenpulver, Protein- konzentrate	44 215	64 241	69 843	5 602	8.7	Poudre de petit-lait, concentrés de protéines
Fetthaltiges Milchpulver, Rahmpulver	1 020	667	2 134	1 468	...	Poudre de lait grasse, crème en poudre
Kondensmilch	741	1 498	8 233	6 735	...	Lait condensé
Lactose, Lactosesirup	61	88	68	-20	-22.9	Lactose, sirop de lactose
Andere Milchprodukte						Autres produits laitiers
Futtermittel	15	35	141	106	...	Aliments fourragers
Fertigprodukte mit Milchanteil	2 511	7 265	7 218	-47	-0.6	Produits finis contenant du lait

Eidg. Oberzolldirektion, Gliederung SBV Statistik

Direction générale des douanes, classification USP Statistique

6.4 Ausfuhr von Milch und Milchprodukten, Wert Exportations de lait et de produits laitiers, valeur

In 1000 CHF - En milliers de CHF

Produktgruppen	2006	2007	2008	Veränderung 2008/2007 Variation 2008/2007		Produits
				absolut	%	
Konsummilch, Rohstoffe						Lait de consommation, mat. première
Fettangereicherte Milch	0	2	2	1	32.5	Lait enrichi en matière grasse
Halb- und teilentrahmte Milch, Vollmilch und unbearbeitete Rohstoffe	71	55	41	-14	-24.9	Lait demi- et partiellement écrémé, lait entier et matière première non transformée
Trinkmagermilch, pasteurisiert oder baktofugiert	91	105	103	-3	-2.5	Lait de consommation écrémé, past. ou bactofugé
Milchspezialitäten						Spécialités
Milchgetränke	Boissons lactées
Jogurt	20 318	20 238	20 600	362	1.8	Yogourt
Speiseeis	32 997	36 082	39 695	3 613	10.0	Glaces comestibles
Dessertprodukte	Desserts
Buttermilch, saure Milch, saurer Rahm, Kefir	2 290	2 643	3 265	622	23.5	Babeurre, lait acidulé, crème acidulée, kéfir
Rahm						Crème
Doppel-, Voll-, Halb- und Kaffeerahm	11 759	12 580	10 305	-2 275	-18.1	Double-crème, crème entière, demi-crème et crème à café
Butter und Butterfette						Beurre et graisse butyrique
Entwässerte Butter	7	41	140	98	...	Beurre déshydraté
Wasserhaltige Butter	110	73	109	36	49.4	Beurre aqueux
Käse						Fromage
Frischkäse, Quark	2 855	6 240	11 725	5 484	87.9	Fromage frais, séré
Weichkäse, Feta	4 245	4 666	8 572	3 906	83.7	Fromage à pâte molle, feta
Halbhartkäse	116 320	130 879	155 277	24 398	18.6	Fromage à pâte mi-dure
Hartkäse	351 130	372 940	389 566	16 626	4.5	Fromage à pâte dure
Schmelzkäse	32 816	33 956	33 098	-858	-2.5	Fromage fondu
Milchpulver, Milchcondensate						Poudre de lait, lait condensé
Magermilchpulver, Magermilchretentat	34 213	33 182	23 804	-9 378	-28.3	Poudre et rétentat de lait écrémé
Molkenpulver, Protein- konzentrate	14 493	28 767	22 742	-6 024	-20.9	Poudre de petit-lait, concentrés de protéines
Fetthaltiges Milchpulver, Rahmpulver	6 464	5 362	12 428	7 066	131.8	Poudre de lait grasse, crème en poudre
Kondensmilch	2 800	3 544	10 033	6 489	183.1	Lait condensé
Lactose, Lactosesirup	613	808	1 209	401	49.6	Lactose, sirop de lactose
Andere Milchprodukte						Autres produits laitiers
Futtermittel	204	566	776	210	37.2	Aliments fourragers
Fertigprodukte mit Milchanteil	12 784	30 634	33 828	3 194	10.4	Produits finis contenant du lait

Eidg. Oberzolldirektion, Gliederung SBV Statistik

Direction générale des douanes, classification USP Statistique

6.5 Ausfuhr von Käse nach Sorten, Menge Exportations de fromage par variété, quantité

In t - En t

Käsesorten	2006	2007	2008	Veränderung 2008/2007 Variation 2008/2007		Variétés de fromage
				absolut	%	
Frischkäse						Fromages frais
Mascarpone, Ricotta Romana	2	13	32	19	142.7	Mascarpone, ricotta romana
Mozzarella	69	687	974	287	41.8	Mozzarella
Andere Frischkäse	387	395	1 177	781	197.7	Autres fromages frais
Frischkäse total	458	1 095	2 183	1 088	99.3	Total fromages frais
Weichkäse						Fromage à pâte molle
Weichkäse mit Schimmelbildung						Fromage à p. molle avec moisissures
Danablu, Gorgonzola, Roquefort	0	0	0	0	-27.7	Danablu, Gorgonzola, Roquefort
Weisseschimmkäse	14	16	16	0	-1.1	Fromage à croûte fleurie
Weichkäse mit Schimmelbildung total	14	16	16	0	-1.8	Fromage à p. molle avec moisissures total
Brie, Camembert, Italico	0	5	3	-2	-37.1	Brie, camembert, italico
Vacherin Mont d'Or AOC	51	49	35	-14	-28.1	Vacherin Mont d'Or AOC
Andere Weichkäse	323	337	777	440	130.5	Autres fromages à pâte molle
Weichkäse total	388	408	832	424	104.0	Total fromages à pâte molle
Halbhartkäse						Fromage à pâte mi-dure
Halbhartkäse mit Schimmelbildung	0	0	0	0	...	Fromage à pâte mi-dure persillée
Caciocavallo, Fontina, Brà, u.a.	6	0	0	0	...	Caciocavallo, Fontina, Brà, etc.
Appenzeller®	5 362	5 435	5 249	-186	-3.4	Appenzeller®
Tilsiter	447	553	727	174	31.4	Tilsiter
Raclette Suisse®	819	908	1 190	282	31.0	Raclette Suisse®
Vacherin Fribourgeois AOC	265	231	256	25	10.6	Vacherin Fribourgeois AOC
Tête de Moine AOC	1 175	1 300	1 403	103	7.9	Tête de Moine AOC
St. Paulin-Suisse	0	9	4	-5	-51.9	St. Paulin suisse
Andere Halbhartkäse	1 228	2 151	3 520	1 369	63.6	Autres fromages à pâte mi-dure
Halbhartkäse, gerieben, pulverisiert	12	10	8	-2	-18.4	Fromage à pâte mi-dure, râpé, en poudre
Halbhartkäse total	9 314	10 598	12 357	1 759	16.6	Total fromage à pâte mi-dure
Hartkäse						Fromages à pâte dure
Kräuterkäse (Schabziger)	56	47	46	-1	-1.9	Fromage glaronais aux herbes (schabziger)
Hartkäse mit Schimmelbildung	0	0	0	0	-70.5	Fromage à pâte dure persillée
Caciocavallo, Fontina, Brà, u.a.	9	1	10	9	...	Caciocavallo, Fontina, Brà, etc.
Emmentaler AOC	21 702	22 993	21 603	-1 390	-6.0	Emmentaler AOC
Switzerland Swiss	1 278	2 025	1 666	-360	-17.8	Switzerland Swiss
Le Gruyère AOC	11 186	10 892	11 779	887	8.1	Le Gruyère AOC
Andere Hartkäse	1 752	1 437	1 118	-319	-22.2	Autres fromages à pâte dure
Hartkäse, gerieben, pulverisiert	123	95	105	10	11.0	Autres from. à pâte dure, râpé, en poudre
Hartkäse total	36 106	37 491	36 328	-1 162	-3.1	Total fromage à pâte dure
Extra Hartkäse						Fromage à pâte extra-dure
Sbrinz AOC	424	391	360	-31	-8.0	Sbrinz AOC
Extra Hartkäse total	424	391	360	-31	-8.0	Total fromage à pâte extra-dure
Total aller Sorten	46 690	49 982	52 060	2 077	4.2	Total fromage, toutes les variétés
Schmelzkäse total	4 253	4 339	4 082	-257	-5.9	Total fromage fondu
Fertigfondue total	5 159	4 893	5 042	149	3.0	Total fondue prête à l'emploi

Eidg. Oberzolldirektion

Direction générale des douanes

6.6 Ausfuhr von Käse nach Bestimmungsländern Exportations de fromage par pays de destination

In t, inbegriffen Schmelzkäse, ohne Fertigfondue, vergleiche Tabelle 6.5
En t, y compris le fromage fondu, sans fondue prête à l'emploi, voir tableaux 6.5

Bestimmungsländer	2006	2007	2008	Veränderung 2008/2007 Variation 2008/2007		Destinataires
				absolut	%	
Europa						Europe
Deutschland	12 688	14 152	16 500	2 347	16.6	Allemagne
Italien	15 687	17 023	15 189	-1 834	-10.8	Italie
Frankreich	5 235	5 414	5 468	54	1.0	France
Oesterreich	2 776	2 433	2 601	168	6.9	Autriche
Belgien	1 731	1 747	1 477	-270	-15.5	Belgique
Grossbritannien	952	1 023	1 090	67	6.6	Grande-Bretagne
Niederlande	574	587	895	308	52.4	Pays-Bas
Spanien	668	667	501	-166	-24.9	Espagne
Luxemburg	346	353	337	-15	-4.3	Luxembourg
Schweden	34	122	258	135	110.9	Suède
Dänemark	148	293	241	-53	-18.0	Danemark
Griechenland	124	132	128	-4	-2.8	Grèce
Portugal	51	47	64	17	35.2	Portugal
Norwegen	26	30	4	-27	-87.5	Norvège
Europa übrige	261	321	416	95	29.6	Autres pays d'Europe
Total Europa	41 300	44 344	45 166	822	1.9	Total Europe
Andere Länder/Kontinente						Autres pays/continents
USA	5 800	5 752	5 755	3	0.1	USA
Asien	1 385	1 822	2 714	892	48.9	Asie
Kanada	1 774	1 758	1 811	53	3.0	Canada
Lateinamerika	424	316	414	98	31.1	Amérique latine
Afrika	125	164	155	-10	-5.9	Afrique
Ozeanien	136	164	126	-38	-23.0	Océanie
Total andere Länder	9 643	9 977	10 975	999	10.0	Total autres pays
Total	50 943	54 321	56 142	1 821	3.4	Total

Eidg. Oberzolldirektion

Direction générale des douanes

Grafik/Grafique
Tab. 6.6

Ausfuhr von Käse nach Land, Menge
Exportations de fromage par pays, quantité

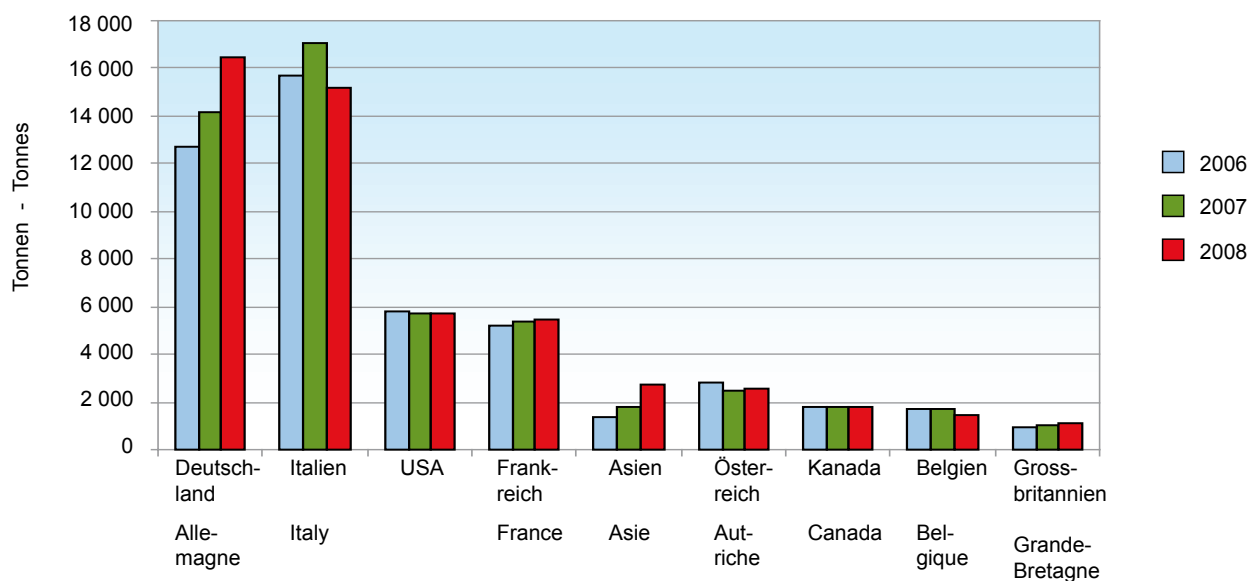

6.7 Einfuhr von Milch und Milchprodukten, Menge Importations de lait et de produits laitiers, quantité

In t - Ent

Produktgruppen	2006	2007	2008	Veränderung 2008/2007 Variation 2008/2007		Produits
				absolut	%	
Konsummilch, Rohstoffe						Lait de consommation, mat. première
Fettangereicherte Milch	0	0	723	722	...	Lait enrichi en matière grasse
Halb- und teilentrahmte Milch, Vollmilch und unbearbeitete Rohstoffe (Zonenmilch)	23 720	22 770	23 020	250	1.1	Lait demi- et partiellement écrémé, lait entier et matière première non transformée (zone franche)
Trinkmagermilch, pasteurisiert oder baktofugiert	206	270	63	-207	-76.6	Lait de consommation écrémé, past. ou bactofugé
Milchspezialitäten						Spécialités
Milchgetränke	Boissons lactées
Jogurt	3 903	6 674	8 166	1 491	22.3	Yogourt
Speiseeis	8 620	8 690	8 481	-209	-2.4	Glaces comestibles
Dessertprodukte	Desserts
Buttermilch, saure Milch, saurer Rahm, Kefir	477	677	758	81	12.0	Babeurre, lait acidulé, crème acidulée, kéfir
Rahm						Crème
Doppel-, Voll-, Halb- und Kaffeerahm	1 560	1 414	678	-736	-52.1	Double-crème, crème entière, demi-crème et crème à café
Butter und Butterfette						Beurre et graisse butyrique
Entwässerte Butter	4 398	6 877	243	-6 635	-96.5	Beurre déshydraté
Wasserhaltige Butter	110	32	54	22	69.2	Beurre aqueux
Käse						Fromage
Frischkäse, Quark	9 896	11 629	13 557	1 929	16.6	Fromage frais, séré
Weichkäse, Feta	7 783	8 947	9 796	849	9.5	Fromage à pâte molle, feta
Halbhartkäse	5 560	6 333	7 222	889	14.0	Fromage à pâte mi-dure
Hartkäse	7 713	8 032	8 376	344	4.3	Fromage à pâte dure
Schmelzkäse	2 408	2 388	2 118	-271	-11.3	Fromage fondu
Milchpulver, Milchkondensate						Poudre de lait, lait condensé
Magermilchpulver, Magermilchretentat	9	45	2 441	2 397	...	Poudre et rétentat de lait écrémé
Molkenpulver, Protein- konzentrate	6 778	10 630	8 785	-1 845	-17.4	Poudre de petit-lait, concentrés de protéines
Fetthaltiges Milchpulver, Rahmpulver	363	237	279	42	17.6	Poudre de lait grasse, crème en poudre
Kondensmilch	1 766	1 958	1 785	-174	-8.9	Lait condensé
Lactose, Lactosesirup	6 794	7 268	8 415	1 147	15.8	Lactose, sirop de lactose
Andere Milchprodukte						Autres produits laitiers
Futtermittel	1 521	801	1 269	468	58.5	Aliments fourragers
Fertigprodukte mit Milchanteil	2 310	2 532	3 028	495	19.6	Produits finis contenant du lait

Eidg. Oberzolldirektion, Gliederung SBV Statistik

Direction générale des douanes, classification USP Statistique

6.8 Einfuhr von Milch und Milchprodukten, Wert Importations de lait et de produits laitiers, valeur

In 1000 CHF - En milliers de CHF

Produktgruppen	2006	2007	2008	Veränderung 2008/2007 Variation 2008/2007		Produits
				absolut	%	
Konsummilch, Rohstoffe						Lait de consommation, mat. première
Fettangereicherte Milch	2	4	4 506	4 502	...	Lait enrichi en matière grasse
Halb- und teilentrahmte Milch, Vollmilch und unbearbeitete Rohstoffe (Zonenmilch)	16 396	15 777	16 968	1 191	7.5	Lait demi- et partiellement écrémé, lait entier et matière première non transformée (zone franche)
Trinkmagermilch, pasteurisiert oder baktofugiert	319	430	94	-336	-78.2	Lait de consommation écrémé, past. ou bactofugé
Milchspezialitäten						Spécialités
Milchgetränke	Boissons lactées
Jogurt	7 886	13 145	16 318	3 174	24.1	Yogourt
Speiseeis	38 139	41 466	44 406	2 940	7.1	Glaces comestibles
Dessertprodukte	Desserts
Buttermilch, saure Milch, saurer Rahm, Kefir	1 288	2 196	2 578	382	17.4	Babeurre, lait acidulé, crème acidulée, kéfir
Rahm						Crème
Doppel-, Voll-, Halb- und Kaffeerahm	8 036	8 162	2 843	-5 319	-65.2	Double-crème, crème entière, demi-crème et crème à café
Butter und Butterfette						Beurre et graisse butyrique
Entwässerte Butter	11 117	38 966	1 168	-37 798	...	Beurre déshydraté
Wasserhaltige Butter	702	317	491	173	54.6	Beurre aqueux
Käse						Fromage
Frischkäse, Quark	75 211	82 308	94 808	12 500	15.2	Fromage frais, séré
Weichkäse, Feta	82 657	97 114	110 017	12 903	13.3	Fromage à pâte molle, feta
Halbhartkäse	50 396	58 553	68 832	10 279	17.6	Fromage à pâte mi-dure
Hartkäse	74 750	85 772	90 461	4 689	5.5	Fromage à pâte dure
Schmelzkäse	16 124	17 044	17 882	838	4.9	Fromage fondu
Milchpulver, Milchcondensate						Poudre de lait, lait condensé
Magermilchpulver, Magermilchretentat	112	272	8 657	8 385	...	Poudre et rétentat de lait écrémé
Molkenpulver, Protein- konzentrate	19 279	35 470	31 987	-3 483	-9.8	Poudre de petit-lait, concentrés de protéines
Fetthaltiges Milchpulver, Rahmpulver	2 119	1 685	2 136	451	26.8	Poudre de lait grasse, crème en poudre
Kondensmilch	8 185	8 938	9 144	206	2.3	Lait condensé
Lactose, Lactosesirup	10 122	22 206	15 983	-6 223	-28.0	Lactose, sirop de lactose
Andere Milchprodukte						Autres produits laitiers
Futtermittel	2 080	1 680	2 691	1 011	60.2	Aliments fourragers
Fertigprodukte mit Milchanteil	12 611	17 825	19 721	1 895	10.6	Produits finis contenant du lait

Eidg. Oberzolldirektion, Gliederung SBV Statistik

Direction générale des douanes, classification USP Statistique

6.9 Einfuhr von Käse nach Sorten, Menge Importations de fromage par variété, quantité

In t - En t

Käsesorten	2006	2007	2008	Veränderung 2008/2007 Variation 2008/2007		Variétés de fromage
				absolut	%	
Frischkäse						Fromage frais
Mascarpone, Ricotta Romana	1 101	1 212	1 256	44	3.6	Mascarpone, ricotta romana
Mozzarella	2 595	2 885	2 891	5	0.2	Mozzarella
Andere Frischkäse	6 199	7 531	9 411	1 880	25.0	Autres fromages frais
Frischkäse total	9 896	11 629	13 557	1 929	16.6	Total fromage frais
Weichkäse						Fromage à pâte molle
Weichkäse mit Schimmelkäse						Fromage à p. molle avec moisissures
Danablu, Gorgonzola, Roquefort	318	243	210	-33	-13.5	Danablu, Gorgonzola, Roquefort
Weisseschimmelkäse	1 708	1 909	1 956	47	2.5	Fromage à croûte fleurie
Total Weichkäse mit Schimmelbildung	2 026	2 152	2 166	15	0.7	Total fromage à p. molle avec moisissures
Brie, Camembert, Italico	1 333	1 514	1 607	93	6.1	Brie, camembert, italico
Andere Weichkäse	4 425	5 281	6 023	742	14.0	Autres fromages à pâte molle
Weichkäse total	7 783	8 947	9 796	849	9.5	Total fromage à pâte molle
Halbhartkäse						Fromage à pâte mi-dure
Halbhartkäse mit Schimmelbildung	51	50	50	0	-0.8	Fromage à pâte mi-dure persillée
Caciocavallo, Fontina, Brà, u.a.	1 176	970	776	-194	-20.0	Caciocavallo, Fontina, Brà, etc.
Tilsiter	31	27	178	151	...	Tilsiter
Andere Halbhartkäse	4 299	5 276	6 213	937	17.8	Autres fromage à pate mi-dure
Halbhartkäse, gerieben, pulverisiert	3	10	5	-5	-45.6	Fromage à pâte mi-dure, râpé, en poudre
Halbhartkäse total	5 560	6 333	7 222	889	14.0	Total fromage à pâte mi-dure
Hartkäse						Fromage à pâte dure
Kräuterkäse (Schabziger)	1	2	7	4	172.5	Fromage glaronais aux herbes (schabziger)
Hartkäse mit Schimmelbildung	2	3	4	0	12.3	Fromage à pâte dure persillée
Caciocavallo, Fontina, Brà, u.a.	297	238	227	-11	-4.5	Caciocavallo, Fontina, Brà, etc.
Emmentaler	161	160	417	256	160.2	Emmentaler
Andere Hartkäse	1 358	2 350	2 416	66	2.8	Autres fromages à pâte dure
Hartkäse, gerieben, pulverisiert	360	384	409	24	6.3	Autres from. à pâte dure, râpé, en poudre
Hartkäse total	2 180	3 138	3 479	341	10.9	Total fromage à pâte dure
Extra Hartkäse						Fromage à pâte extra-dure
Sbrinz, Grana, Parmigiano	5 533	4 894	4 897	3	0.1	Sbrinz, Grana, Parmigiano
Extra Hartkäse total	5 533	4 894	4 897	3	0.1	Total fromage à pâte extra-dure
Total aller Sorten	30 952	34 940	38 952	4 011	11.5	Total fromage, toutes les variétés
Schmelzkäse total	2 408	2 388	2 118	-271	-11.3	Total fromage fondu

Eidg. Oberzolldirektion

Direction générale des douanes

Grafik/Grafique
Tab. 6.9

Einfuhr von Käse nach Sorten, Menge
Importations de fromage par variété, quantité

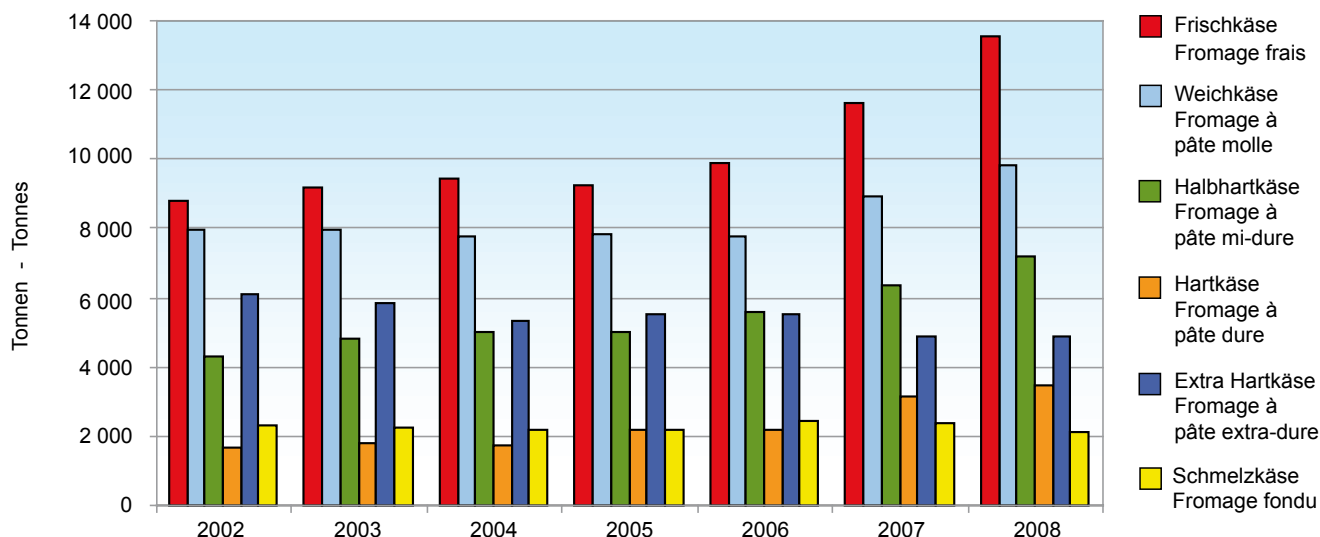

6.10 Einfuhr von Käse nach Herkunftsländer Importations de fromage par pays de provenance

In t, inbegriffen Schmelzkäse, vergleiche Tabelle 6.9
En t, y compris le fromage fondu, voir tableaux 6.9

Herkunftsländer	2006	2007	2008	Veränderung 2008/2007 Variation 2008/2007		Provenance
				absolut	%	
Europa						Europe
Italien	15 653	16 832	17 449	617	3.7	Italie
Frankreich	10 797	11 403	11 519	116	1.0	France
Deutschland	3 680	5 192	7 229	2 037	39.2	Allemagne
Dänemark	1 069	1 226	1 383	157	12.8	Danemark
Oesterreich	651	727	1 080	353	48.6	Autriche
Niederlande	547	830	757	-72	-8.7	Pays-Bas
Griechenland	373	431	440	9	2.0	Grèce
Spanien	239	231	286	54	23.5	Espagne
Portugal	75	98	121	23	23.5	Portugal
Grossbritannien	88	92	115	23	25.5	Grande-Bretagne
Belgien	15	90	61	-29	-32.7	Belgique
Schweden	15	18	20	2	12.0	Suède
Norwegen	0	0	0	0	37.6	Norvège
Luxemburg	-	1	0	-1	-100.0	Luxembourg
Europa übrige	158	147	609	462	...	Autres pays d'Europe
Total Europa	33 359	37 317	41 069	3 751	10.1	Total Europe
Andere Länder						Autres pays
Asien	1	-	1	Asie
USA	-	9	0	-9	-99.5	USA
Ozeanien	-	-	0	Océanie
Kanada	0	-	-	-	-	Canada
Lateinamerika	0	0	-	Amérique latine
Afrika	-	-	-	-	-	Afrique
Total andere Länder	1	9	1	-8	-93.2	Total autres pays
Total	33 360	37 326	41 069	3 743	10.0	Total

Eidg. Oberzolldirektion

Direction générale des douanes

Grafik/Grafique
Tab. 6.10

Einfuhr von Käse nach Land, Menge
Importations de fromage par pays, quantité

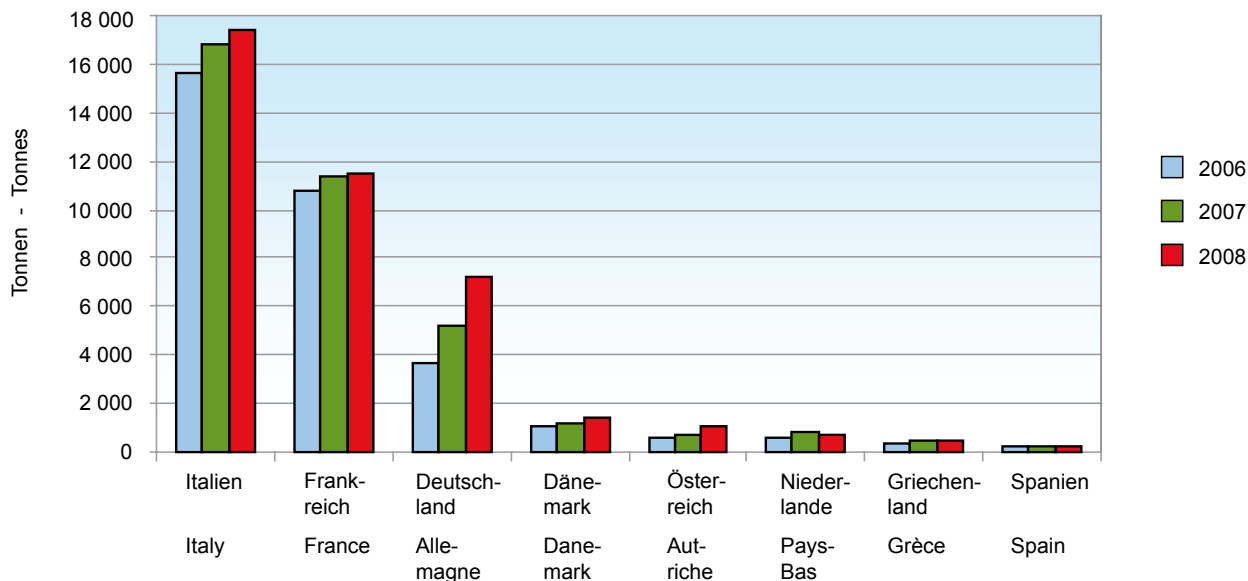

7. Verbrauch Consommation

Milch und Milchprodukte tragen mit ihren Inhaltsstoffen massgeblich zur ausgewogenen Ernährung der Bevölkerung bei. Insbesondere liefern Milch und Milchprodukte mehr als einen Sechstel der konsumierten Nahrungsenergie. Die Bedeutung für die Versorgung mit Proteinen und weiteren essentiellen Wirkstoffen dürfte noch grösser sein.

Seit längerem ist bei den Milchprodukten ein Trend zu stärker verarbeiteten, eher länger haltbaren und möglichst direkt geniessbaren Produkten auszumachen. Einerseits geht der Verbrauch an Vollmilch zurück, aber auch der Verbrauch von Konsummilch insgesamt. Dagegen nimmt der Verbrauch von Mischgetränken und Jogurt zu. Ebenfalls zunehmend ist der pro Kopf Verbrauch von Käse, während beim Verbrauch von Butter und Rahm keine grossen Veränderungen ersichtlich sind.

Ein bedeutender Teil der Butter (37 %) wird in Bäckereien und in der Nahrungsmittelindustrie verwendet. Das wichtigste Produkt im Detailhandel ist «Die Butter», welche einen Anteil von 28 % an der Gesamtmenge hat. Die Butterproduktion hat auch 2008 nochmals leicht zugenommen.

Par leurs composants naturels, le lait et les produits laitiers prennent une grande place dans une alimentation saine et équilibrée de la population. Ils nous fournissent plus d'un sixième de l'énergie apportée avec les aliments et sont probablement encore plus importants pour notre approvisionnement en protéines et autres substances actives essentielles.

On constate depuis un certain temps un engouement croissant pour les produits laitiers plus élaborés, de plus longue conservation et directement consommables. Alors que la consommation de lait entier, mais aussi de lait de consommation en général, est en recul, la consommation de boissons lactées et de yogourt est en augmentation, tout comme la consommation de fromage par habitant. Par contre, la consommation de beurre et de crème n'a pas beaucoup évolué.

Une bonne partie du beurre (37 %) est utilisée dans la boulangerie et l'industrie alimentaire. Le principal produit vendu dans le commerce de détail est « Le beurre », qui représente 28 % de la quantité totale. La production de beurre a encore légèrement augmenté en 2008.

7.1 Verbrauch von Konsummilch und Milchgetränken Consommation de lait et de boissons lactées

In 1000 t - En milliers de t

Milchsorten	2006	2007	2008	Veränderung 2008/2007 Variation 2008/2007		Variétés de lait
				absolut	%	
Konsummilch						Lait de consommation
Vollmilch						Lait entier
Konsummilch für Selbstversorgung	101.1	100.1	93.0	-7.1	-7.1	Autoapprovisionnement
Verkauf von Konsummilch durch Selbstausschesser	10.4	10.5	9.0	-1.5	-14.3	Vente directe de lait de consommation
Offenverkauf von Konsummilch	13.0	12.2	10.9	-1.3	-10.7	Lait de consommation en vrac
Pasteurisierte Vollmilch	93.4	90.9	92.7	1.8	2.0	Lait entier pasteurisé
UHT-Vollmilch	174.3	167.6	176.9	9.3	5.5	Lait entier UHT
Total Vollmilch	392.2	381.3	382.5	1.2	0.3	Total lait entier
Standardisierte Milch						Lait standardisé
a) teilentrahmt						a) partiellement écrémé
- pasteurisiert	78.0	79.5	80.7	1.2	1.5	- pasteurisé
- UHT	109.5	113.1	89.9	-23.2	-20.5	- UHT
b) halbentrahmt						b) demi-écrémé
- pasteurisiert	0.6	0.2	0.4	0.2	100.0	- pasteurisé
- UHT	7.4	9.6	20.1	10.5	109.4	- UHT
Total standardisierte Milch	195.5	202.4	191.1	-11.3	-5.6	Total lait standardisé
Andere Konsummilchsorten						Autre lait de consommation
Verkauf von fettangereicherter Milch	1.1	1.1	1.0	-0.1	-9.1	Vente de lait enrichi en matière grasse
Verkauf von Magermilchdrink	16.0	15.0	15.8	0.8	5.3	Vente de lait écrémé
Total andere Konsummilchsorten	17.1	16.1	16.8	0.7	-3.8	Total autre lait de consommation
Total Konsummilch	604.8	599.8	590.4	-9.4	-1.6	Total lait de consommation
Milchgetränke						Boissons lactées
Milchgetränke / Tafelgetränke mit Milch	60.6	61.6	75.8	14.2	23.1	Boissons lactées / boissons de table au lait
Buttermilchgetränke	3.3	3.3	2.8	-0.5	-15.2	Boissons au babeurre
Molkegetränke	1.3	0.8	0.4	-0.4	-50.0	Boissons au petit-lait
Total Milchgetränke	65.2	65.7	79.0	13.3	20.2	Total boissons lactées

7.2 Pro-Kopf-Verbrauch von Konsummilch und Milchgetränken Consommation de lait et de boissons lactées par habitant

In kg pro Kopf. Mittlere ortsanwesende Bevölkerung der Schweiz = mittlere Wohnbevölkerung und Touristen- bzw. Kurzaufenthalte-
rüberschuss (unter anderem Asylwesen), 2006: 7'660'000 Personen; 2007: 7'720'000 Personen; 2008: 7'810'000 Personen
En kg par habitant. Population résidante moyenne = moyenne corrigée avec l'excédent de touristes et de résidents de courte durée
(entre autres réfugiés), 7'660'000 personnes en 2006 ; 7'720'000 personnes en 2007 ; 7'810'000 personnes en 2008

Milchsorten	2006	2007	2008	Veränderung 2008/2007 Variation 2008/2007		Variétés de lait
				absolut	%	
Konsummilch						Lait de consommation
Vollmilch						Lait entier
Konsummilch für Selbstversorgung	13.2	13.0	11.9	-1.1	-8.5	Autoapprovisionnement
Verkauf von Konsummilch durch Selbstausmesser	1.4	1.4	1.2	-0.2	-14.3	Vente directe de lait de consommation
Offenverkauf von Konsummilch	1.7	1.5	1.4	-0.1	-6.7	Lait de consommation en vrac
Pasteurisierte Vollmilch	12.2	11.8	11.9	0.1	0.8	Lait entier pasteurisé
UHT-Vollmilch	22.7	21.7	22.6	0.9	4.1	Lait entier UHT
Total Vollmilch	51.2	49.4	49.0	-0.4	-0.8	Total lait entier
Standardisierte Milch						Lait standardisé
a) teilentrahmt						a) partiellement écrémé
- pasteurisiert	10.2	10.3	10.3	0.0	0.0	- pasteurisé
- UHT	14.3	14.7	11.5	-3.2	-21.8	- UHT
b) halbentrahmt						b) demi-écrémé
- pasteurisiert	0.1	0.0	0.1	0.1	0.0	- pasteurisé
- UHT	1.0	1.2	2.6	1.4	116.7	- UHT
Total standardisierte Milch	25.6	26.2	24.5	-1.7	-6.5	Total lait standardisé
Andere Konsummilchsorten						Autre lait de consommation
Verkauf von fettangereicherter Milch	0.1	0.1	0.1	0.0	0.0	Vente de lait enrichi en matière grasse
Verkauf von Magermilchdrink	2.1	2.0	2.1	0.1	5.0	Vente de lait écrémé
Total andere Konsummilchsorten	2.2	2.1	2.2	0.1	4.8	Total autre lait de consommation
Total Konsummilch	79.0	77.7	75.7	-2.0	-2.6	Total lait de consommation
Milchgetränke						Boissons lactées
Milchgetränke / Tafelgetränke mit Milch	7.9	8.0	9.7	1.7	21.3	Boissons lactées / boissons de table au lait
Buttermilchgetränke	0.4	0.4	0.4	0.0	0.0	Boissons au babeurre
Molkegetränke	0.2	0.1	0.0	-0.1	-100.0	Boissons au petit-lait
Total Milchgetränke	8.5	8.5	10.1	1.6	18.8	Total boissons lactées

TSM Treuhand GmbH und SBV Statistik

TSM Fiduciaire Sàrl et USP Statistique

7.3 Verbrauch von Butter Consommation de beurre

In t, inbegriffen Ortsverkäufe und nichterfasste Produktion
En t, y compris les ventes locales et les ventes non recensées

Buttersorten	2006	2007	2008	Veränderung 2008/2007 Variation 2008/2007		Variétés de beurre
				absolut	%	
Vorzugsbutter	5 846	5 973	5 856	-117	-2.0	Beurre de choix
Milch- Sirtenrahmbutter	1 382	1 650	2 856	1 206	73.1	Beurre de crème de lait et de petit-lait
«Die Butter»	12 417	12 522	12 642	120	1.0	« Le Beurre »
Bäckerei-, Industriebutter	16 336	16 768	16 616	-152	-0.9	Beurres de boulangerie et d'industrie
Eingesottene Butter	5 653	5 779	5 702	-77	-1.3	Beurre fondu
Milchfettfraktionen	176	210	233	23	11.0	Fractions de graisse lactique
Bratcrème	272	316	311	-5	-1.6	Crème à rôtir
Butter in Spezialprodukten ¹	567	802	727	-75	-9.4	Beurre dans produits spéciaux ¹
Total	42 649	44 020	44 943	923	2.1	Total

¹ Spezialprodukte = kalorienverminderte Butter und Butterzubereitungen

¹ Produits spéciaux = beurre et préparations au beurre à teneur réduite en calories

Branchenorganisation Butter (BOB)

Organisation sectorielle pour le beurre (OSB)

7.4 Verbrauch von Käse Consommation de fromage

In t - Ent

Käsesorten	2006	2007	2008	Veränderung 2008/2007 Variation 2008/2007		Variétés de fromage
				absolut	%	
Käse						
Frischkäse						Fromage
Quark	10 130	10 339	9 598	-741	-7.2	Fromages frais
Mascarpone, Ricotta Romana	1 768	1 845	1 852	7	0.4	Séré
Mozzarella	17 977	18 341	18 780	439	2.4	Mascarpone, ricotta romana
Andere Frischkäse	19 529	20 270	21 826	1 556	7.7	Mozzarella
Total Frischkäse	49 404	50 795	52 056	1 261	2.5	Autres fromages frais
Weichkäse						Total fromages frais
Danablu, Gorgonzola, Roquefort	318	242	210	-32	-13.2	Fromages à pâte molle
Weisschimmelkäse	4 549	4 696	4 663	-33	-0.7	Danablu, Gorgonzola, Roquefort
Blau-, Grünschimmelkäse	-	2	9	7	...	Fromage à croûte fleurie
Brie, Camembert, Italico	1 333	1 509	1 604	95	6.3	Fromage à pâte molle persillée
Tommes	2 020	2 040	2 244	204	10.0	Brie, camembert, italico
Vacherin Mont d'Or AOC	476	475	482	7	1.5	Tommes
Andere Weichkäse	5 171	5 970	6 497	527	8.8	Vacherin Mont d'Or AOC
Total Weichkäse	13 867	14 934	15 709	775	5.2	Autres fromages à pâte molle
Halbhartkäse						Total fromages à pâte molle
Halbhartkäse mit Schimmelbildung	209	225	249	24	10.7	Fromages à pâte mi-dure
Caciocavallo, Fontina, Brà u.a.	1 176	970	776	-194	-20.0	Fromage à pâte mi-dure persillée
Kaltgereifte Käse	20	20	18	-2	-10.0	Caciocavallo, Fontina, Brà etc.
Appenzeller®	2 862	2 985	3 259	274	9.2	Fromage affiné à froid
Tilsiter	3 041	2 932	3 262	330	11.3	Appenzeller®
Walliser Käse (Walliser Raclettekäse)	2 116	2 064	2 106	42	2.0	Tilsiter
Raclette Suisse®	10 355	10 305	10 323	18	0.2	Fromage du Valais (fromage à raclette)
Vacherin Fribourgeois AOC	2 082	2 083	2 243	160	7.7	Raclette Suisse®
Tête de Moine AOC	375	810	927	117	14.4	Vacherin Fribourgeois AOC
Bündner Bergkäse	763	835	847	12	1.4	Tête de Moine AOC
Übrige Alpkäse hart und halbhart	1 619	1 822	1 925	103	5.7	Fromage de montagne des Grisons
St. Paulin-Suisse	787	797	777	-20	-2.5	Autres fromage d'alpage à pâtes dure et mi-dure
Schweizer Edamer	615	391	348	-43	-11.0	St. Paulin suisse
Jurakäse	194	233	216	-17	-7.3	Edam suisse
Berg- und Schnittkäse, halbhart	1 407	1 630	2 031	401	24.6	Fromage du Jura
Spezialkäse	352	246	311	65	26.4	Fromage de montagne à pâte mi-dure et pressée
Andere Halbhartkäse	14 773	15 748	17 279	1 531	9.7	Fromage spécial
Schmelzrohware, auf Bestellung	93	53	203	150	...	Autres fromages à pâte mi-dure
Halbhartkäse, gerieben, pulverisiert	-9	-	-2	-2	...	Fromage pour la fonte, sur commande
Total Halbhartkäse	42 830	44 149	47 098	2 949	6.7	From. à pâte mi-dure, râpé, en poudre
Hartkäse						Total fromages à pâte mi-dure
Kräuterkäse (Schabziger)	1 850	1 919	1 802	-117	-6.1	Fromages à pâte dure
Hartkäse mit Schimmelbildung	2	3	4	1	33.3	From. glaronais aux herbes (schabziger)
Caciocavallo, Fontina, Brà u.a.	288	237	217	-20	-8.4	Fromage à pâte dure persillée
Emmentaler AOC	6 419	5 868	4 315	-1 553	-26.5	Caciocavallo, Fontina, Brà etc.
Switzerland Swiss	814	920	1 515	596	64.8	Emmentaler AOC
Le Gruyère AOC	12 871	14 535	14 405	-130	-0.9	Switzerland Swiss
Andere Hartkäse	5 148	7 973	8 947	974	12.2	Le Gruyère AOC
Hartkäse, gerieben, pulverisiert	238	289	303	14	4.8	Autres fromages à pâte dure
Total Hartkäse	27 630	31 744	31 509	-235	-0.7	Fromages à pâte dure, râpé, en poudre
Extra Hartkäse						Total fromages à pâte dure
Sbrinz AOC	1 346	1 333	1 376	43	3.2	Fromages à pâte extra-dure
Grana	5 533	4 894	4 897	3	0.1	Sbrinz AOC
Total Extra Hartkäse	6 879	6 227	6 273	46	0.7	Grana
Schaf-, Ziegenkäse	907	1 005	1 070	65	6.5	Total fromages à pâte extra-dure
Total Käse	141 517	148 854	153 715	4 861	3.3	Fromage chèvre et brebis
Schmelzkäse						Total de toutes les variétés
Schmelzkäse	8 027	8 302	8 545	243	2.9	Fromage fondu
Fertig Fondue	3 546	3 458	3 615	157	4.5	Fromage fondu
Total Schmelzkäse	11 573	11 760	12 160	400	3.4	Fondue prête à l'emploi
						Total fromage fondu

Berechnungen SBV Statistik

Relevés USP Statistique

7.5 Pro-Kopf-Verbrauch von Milch und Milchprodukten Consommation de lait et de produits laitiers par habitant

In kg pro Kopf. Mittlere ortsanwesende Bevölkerung der Schweiz = mittlere Wohnbevölkerung und Touristen- bzw. Kurzaufenthalterüberschuss (unter anderem Asylwesen), 2006: 7'660'000 Personen; 2007: 7'720'000 Personen; 2008: 7'810'000 Personen
En kg par habitant. Population résidante moyenne = moyenne corrigée avec l'excédent de touristes et de résidents de courte durée (entre autres réfugiés), 7'660'000 personnes en 2006; 7'720'000 personnes en 2007; 7'810'000 personnes en 2008

Produkt	2006	2007	2008	Veränderung 2008/2007		Produit
				absolut	%	
Konsummilch						Lait de consommation
Vollmilch						Lait entier
Selbstversorgung und Offenverkauf	16.3	15.9	14.5	-1.4	-8.8	Autoapprovisionnement et vente en vrac
Pasteurisierte Vollmilch	12.2	11.8	11.9	0.1	0.8	Lait entier pasteurisé
UHT-Vollmilch	22.7	21.7	22.6	0.9	4.1	Lait entier UHT
Total Vollmilch	51.2	49.4	49.0	-0.4	-0.8	Total lait entier
Standardisierte Milch						Lait standardisé
Pasteurisierte Milch	10.3	10.3	10.4	0.1	1.0	Lait pasteurisé
UHT	15.3	15.9	14.1	-1.8	-11.3	UHT
Total standardisierte Milch	25.6	26.2	24.5	-1.7	-6.5	Total lait standardisé
Fettangereicherte Milch	0.1	0.1	0.1	0.0	0.0	Lait enrichi en matière grasse
Magermilch	2.1	2.0	2.1	0.1	5.0	Lait écrémé
Total Konsummilch	79.0	77.7	75.7	-2.0	-2.6	Total lait de consommation
Milchgetränke	8.5	8.5	10.1	1.6	18.8	Boissons lactées
Jogurt	17.9	18.2	18.4	0.2	1.1	Yogourt
Butter						Beurre
Vorzugsbutter	0.8	0.8	0.8	0.0	0.0	Beurre de choix
Milch- und Sirtenrahmbutter ¹	0.2	0.2	0.3	0.1	50.0	Beurre de crème de lait et de petit-lait ¹
«Die Butter»	1.6	1.6	1.6	0.0	0.0	« Le Beurre »
Eingesottene Butter	0.7	0.7	0.8	0.1	14.3	Beurre fondu
Bäckerei-, Industriebutter, Milchfettfraktionen	2.2	2.2	2.2	0.0	0.0	Beurre de boulangerie et d'industrie, fraction de graisse lactique
Bratcrème, Butter in Spezialprodukten	0.1	0.1	0.1	0.0	0.0	Crème à rôtir, beurre dans produits spéciaux
Total Butter	5.6	5.6	5.8	0.2	3.6	Total beurre
Rahm						Crème
Vollrahm	3.3	3.4	3.3	-0.1	-2.9	Crème entière
Halbrahm	1.7	1.7	1.8	0.1	5.9	Demi-crème
Kaffeerahm	3.3	3.3	3.3	0.0	0.0	Crème à café
Total Konsumrahm²	6.2	6.3	6.3	0.0	0.0	Total crème de consommation²
Käse und Schmelzkäse						Fromage et fromage fondu
Frischkäse, Quark, Rohziger, Frischkäsegallerte	6.5	6.6	6.7	0.1	1.5	Fromage frais, séré, sérac et caillé de fromage frais
Weichkäse	1.8	1.9	2.0	0.1	5.3	Fromage à pâte molle
Halbhartkäse	5.6	5.7	6.0	0.3	5.3	Fromage à pâte mi-dure
Hartkäse	3.6	4.1	4.0	-0.1	-2.4	Fromage à pâte dure
Extra Hartkäse	0.9	0.8	0.8	0.0	0.0	Fromage à pâte extra-dure
Spezialprodukte, Schaf-, Ziegenkäse	0.1	0.2	0.1	-0.1	-50.0	Produits spéciaux, fromage chèvre et brebis
Schmelzkäse, Fertigfondue	1.5	1.5	1.6	0.1	6.7	Fromage fondu, fondue prête à l'emploi
Total Käse und Schmelzkäse	20.0	20.8	21.2	0.4	1.9	Total fromage et fromage fondu

¹ Inbegriffen Ortsverkäufe und nicht erfasste Produktion
² Halbrahm und Kaffeerahm umgerechnet in Vollrahm

¹ Y compris les ventes locales et la production non recensées
² Demi-crème et crème à café converties en crème entière

Grafik/Grafique
Tab.7.4

Verbrauch ausgewählter Käsesorten
Consommation de fromages choisis

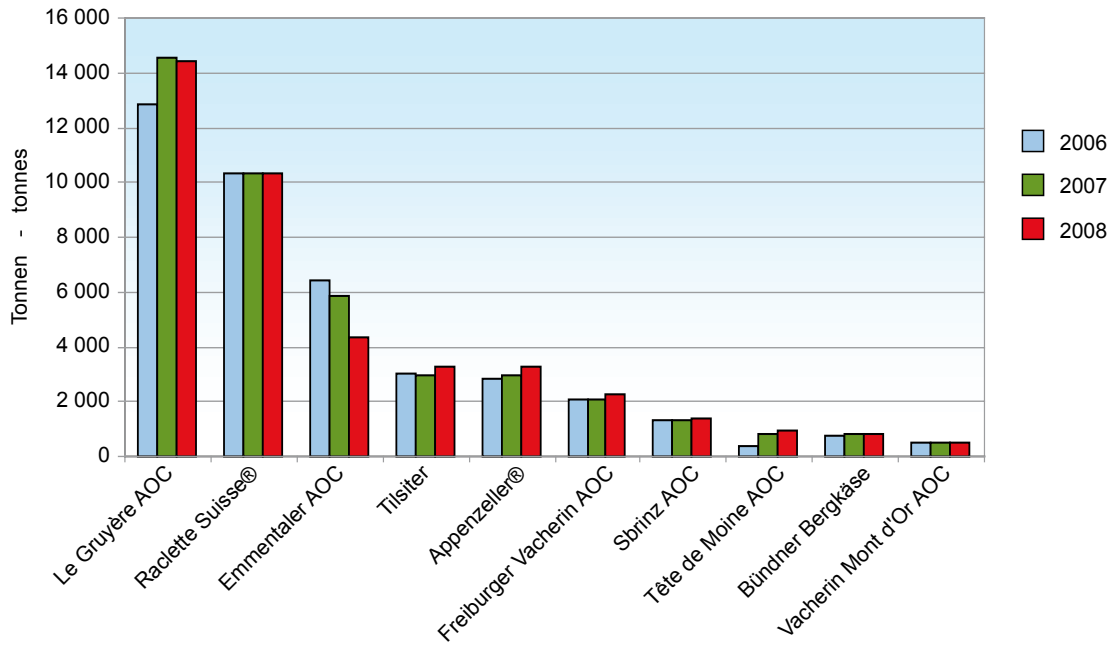

Grafik/Grafique
Tab.7.5

Pro-Kopf-Verbrauch von Milchprodukten
Consommation de produits de lait par habitant

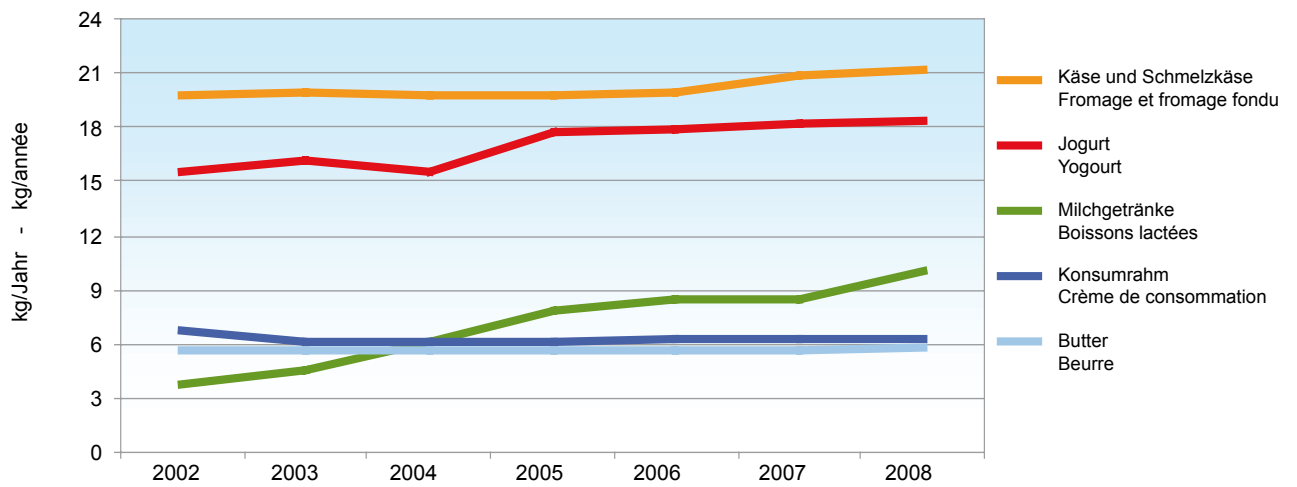

8. Preise Prix

Nach den Erhebungen der Sektion Marktbeobachtung des Bundesamtes für Landwirtschaft erzielten die Produzenten im Jahre 2008 für Milch handelsüblicher Qualität monatlich im Mittel zwischen 70,7 Rappen (Mai) und 85,0 Rappen (September) je Kilogramm. Das mengengewichtete Jahresmittel stieg damit von 70,04 Rappen für das Jahr 2007 auf 77,65 Rappen im Jahr 2008. Preisanstiege erfolgten insbesondere schon Ende 2007 und anfangs 2008 sowie in den Monaten Juni und Juli 2008. Aufgrund international sinkender Milchpreise und eines zu grossen Milchangebots in der Schweiz machte sich in den Monaten November und Dezember ein zunehmender Preisdruck bemerkbar. Dabei gilt es zu beachten, dass es keinen einheitlichen Milchpreis gibt. Es bestehen grosse Unterschiede zwischen den verschiedenen Verwendungsarten (Industriemilch, verkäste Milch und Biomilch) aber z.B. auch innerhalb der Käseeremilch in Abhängigkeit von der produzierten Käsesorte.

2008 stiegen die Konsumentenpreise für Milchprodukte deutlich an, relativ betrachtet jedoch weniger als die Produzentenpreise für Milch. Im Vergleich zur gesamten Teuerung gemäss Landesindex der Konsumentenpreise (2008: 2,5 %) war die Teuerung bei den Milchproduktion damit immer noch überdurchschnittlich.

Selon les relevés de la section Observation du marché de l'Office fédéral de l'agriculture (OFAG), en 2008, les producteurs ont touché en moyenne mensuelle entre 70,7 (mai) et 85,0 centimes (septembre) par kilo de lait de qualité marchande. La moyenne annuelle pondérée en volume a par conséquent augmenté pour passer de 70,04 centimes en 2007 à 77,65 centimes en 2008. Une augmentation des prix a notamment pu être observée dès la fin de l'année 2007 et au début de l'année 2008, ainsi qu'en juin et en juillet 2008. La baisse des prix du lait sur le marché international et l'excédent de lait en Suisse ont exercé une pression croissante sur les prix en novembre et en décembre. A noter qu'il n'y a pas de prix unique du lait : il existe de grandes différences de prix selon l'utilisation qui en est faite (lait d'industrie, lait transformé en fromage et lait Bio), mais également pour le lait de fromagerie en fonction de la variété de fromage produite, par exemple.

En 2008, les prix des produits laitiers à la consommation ont nettement augmenté, mais relativement moins que les prix du lait à la production. Autrement dit, par rapport au renchérissement global selon l'Indice national des prix à la consommation (2008 : 2,5 %), le renchérissement au niveau de la production laitière reste toujours au-dessus de la moyenne.

8.1 Produzentenmilchpreis ¹, monatlich Prix du lait à la production ¹, par mois

In CHF/100 kg, MwSt inbegriffen - En CHF/100 kg, TVA incluse

Jahre Milchart	Monate - mois												Année Type du lait	
	Jan	Feb	Mrz	Apr	Mai	Jun	Jul	Aug	Sep	Okt	Nov	Dez		
2004														2004
Verkehrsmilch	76.32	75.86	74.51	72.31	70.57	73.08	74.28	76.15	77.06	76.59	75.14	74.93	74.93	Lait commercialisé
Industriemilch	75.10	74.73	73.41	71.14	69.34	71.40	72.53	74.26	75.56	75.04	74.04	73.65	73.65	Lait d'usine
verkäste Milch	74.94	74.69	73.04	71.19	69.90	72.90	73.94	76.17	76.23	75.72	74.23	74.31	74.31	Transf. en fromage
Biomilch	87.13	86.20	85.09	82.56	79.75	84.11	86.93	89.69	90.35	88.46	84.78	84.05	84.05	Lait bio
2005														2005
Verkehrsmilch	74.34	72.77	71.97	71.30	68.05	70.47	71.90	74.18	74.71	74.69	72.96	72.69	72.69	Lait commercialisé
Industriemilch	73.17	71.84	71.12	70.41	67.03	69.08	70.03	72.15	72.89	72.93	71.52	71.15	71.15	Lait d'usine
verkäste Milch	73.60	71.68	71.03	70.39	68.41	70.44	71.91	74.52	74.47	74.70	72.89	73.21	73.21	Transf. en fromage
Biomilch	83.67	81.75	80.19	79.44	73.47	80.36	84.18	86.26	87.02	85.52	81.81	81.20	81.20	Lait bio
2006														2006
Verkehrsmilch	72.38	70.69	69.69	68.82	68.33	70.63	72.20	74.69	75.09	74.32	73.09	72.54	72.54	Lait commercialisé
Industriemilch	70.92	69.79	68.64	67.95	67.43	69.45	71.05	73.70	73.76	72.89	71.77	71.29	71.29	Lait d'usine
verkäste Milch	72.93	69.76	69.20	68.80	68.32	70.50	71.94	74.02	75.07	74.69	73.61	72.97	72.97	Transf. en fromage
Biomilch	80.39	78.89	77.55	74.22	75.13	79.70	82.27	85.10	85.17	83.95	81.74	81.26	81.26	Lait bio
2007														2007
Verkehrsmilch	69.75	67.05	66.21	65.61	64.78	68.59	70.72	72.67	73.55	74.33	74.84	74.55	74.55	Lait commercialisé
Industriemilch	68.40	65.70	64.87	64.23	63.20	67.28	69.59	71.70	72.39	73.10	73.81	73.55	73.55	Lait d'usine
verkäste Milch	70.39	68.26	67.35	67.02	66.28	68.95	71.03	72.68	73.37	74.74	74.81	74.94	74.94	Transf. en fromage
Biomilch	78.58	74.25	74.02	72.16	71.46	78.66	79.75	82.09	84.65	82.80	83.06	82.25	82.25	Lait bio
2008														2008
Verkehrsmilch	76.55	73.81	72.24	71.48	70.72	75.57	82.67	84.39	85.02	84.33	79.28	79.21	79.21	Lait commercialisé
Industriemilch	75.39	72.39	71.08	70.62	69.09	74.63	82.49	84.02	84.69	83.61	78.25	78.22	78.22	Lait d'usine
verkäste Milch	76.81	75.08	73.11	72.48	72.10	75.24	80.94	83.06	83.52	83.82	79.01	79.24	79.24	Transf. en fromage
Biomilch	85.47	82.44	79.76	79.89	79.38	84.85	92.11	93.28	94.38	92.41	88.98	87.47	87.47	Lait bio

¹ **Im Milchpreis enthalten sind:** Basispreis inkl. Verkäufszulage, Zuschläge und Abzüge (Saison, Menge, Gehalt, Qualität), Transportkosten, Gewinnbeteiligungen, Nachzahlungen, Zuschläge und Abzüge für Kühlung, Bioprämien, Betriebskosten der Sammelstellen sofern bekannt.

Nicht im Milchpreis enthalten sind: Zulage für silofreie Fütterung, Abgaben an Organisationen und Verbände, Molke, Vorbezüge jeglicher Art.

¹ **Ce prix moyen comprend :** prix de base, supplément pour le lait transformé en fromage, suppléments et déductions (saison, quantité, composition, qualité), frais de transport, participations au bénéfice, versements ultérieurs, suppléments et déductions pour refroidissement, primes bio, coûts d'exploitation des centres collecteurs s'ils sont connus.

Ce prix moyen ne comprend pas : Primes de non-ensilage, taxes à des organisations et des associations, petit-lait, achats anticipés de tout genre.

8.2 Produzentenmilchpreis ¹, Mehrjahresvergleich Prix du lait à la production ¹, comparaison pluriannuelle

In CHF/100 kg, MwSt inbegriffen - En CHF/100 kg, TVA incluse

Milchart	1998	1999	2000	2001	2002	2003	2004	2005	2006	2007	2008	Type du lait
Verkehrsmilch	86.24	80.46	79.17	79.96	78.44	75.54	74.63	72.41	71.82	70.04	77.65	Lait commercialisé
Industriemilch	78.13	78.66	77.22	74.41	73.29	71.04	70.72	68.80	76.57	Lait d'usine
Verkäste Milch	78.90	79.89	78.59	75.16	73.84	72.21	71.65	70.66	77.88	Transf. en fromage
Biomilch	93.62	95.39	93.19	89.21	85.45	81.81	80.24	78.31	86.12	Lait bio

¹ **Im Milchpreis enthalten sind:** Basispreis inkl. Verkäsungszulage, Zuschläge und Abzüge (Saison, Menge, Gehalt, Qualität), Transportkosten, Gewinnbeteiligungen, Nachzahlungen, Zuschläge und Abzüge für Kühlung, Bioprämien, Betriebskosten der Sammelstellen sofern bekannt.

Nicht im Milchpreis enthalten sind: Zulage für silofreie Fütterung, Abgaben an Organisationen und Verbände, Molke, Vorbezüge jeglicher Art.

¹ **Ce prix moyen comprend :** prix de base, supplément pour le lait transformé en fromage, suppléments et déductions (saison, quantité, composition, qualité), frais de transport, participations au bénéfice, versements ultérieurs, suppléments et déductions pour refroidissement, primes bio, coûts d'exploitation des centres collecteurs s'ils sont connus.

Ce prix moyen ne comprend pas : Primes de non-ensilage, taxes à des organisations et des associations, petit-lait, achats anticipés de tout genre.

Sektion Marktbeobachtung des Bundesamtes für Landwirtschaft (BLW)

Section observation du marché de l'Office fédéral de l'agriculture (OFAG)

Grafik/Grafique
Tab. 8.2

Produzentenmilchpreis
Prix du lait à la production

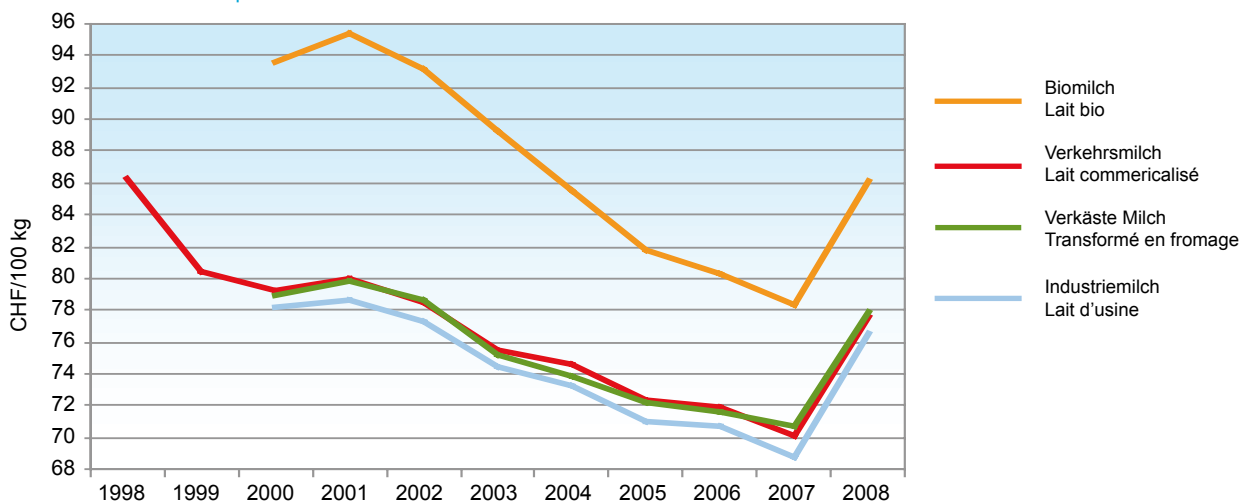

8.3 Produzentenpreise ¹ für Käseemilch nach Käsesorte Prix à la production ¹ du lait de fromagerie, par variété de fromage

In CHF/100 kg - En CHF/100 kg

Käsesorten	Milchjahr (Mai - April) Année laitière (mai à avril)			Veränderung 08/09 / 07/08 Variation 08/09 / 07/08		Variétés de fromages
	2006/2007	2007/2008	2008/2009	absolut	%	
Konventionelle Milch						Lait conventionnel
Appenzeller®	76.36	78.63	81.22	2.59	3.3	Appenzeller®
Bündner Bergkäse	74.60	77.40	80.41	3.01	3.9	Fromage de montagne des Grisons
Emmentaler AOC	69.07	71.69	76.68	4.99	7.0	Emmentaler AOC
Le Gruyère AOC	77.30	78.74	81.33	2.59	3.3	Le Gruyère AOC
Sbrinz AOC	70.47	73.82	77.58	3.76	5.1	Sbrinz AOC
Tête de Moine AOC	75.05	76.65	80.41	3.76	4.9	Tête de Moine AOC
Tilsiter Switzerland	75.05	75.86	80.24	4.38	5.8	Tilsiter Switzerland
Vacherin Fribourgeois AOC	Vacherin Fribourgeois AOC
Walliser Raclette	75.00	72.00	75.00	3.00	4.2	Raclette du Valais
Andere	82.20	84.49	-	Autres
Mittel Konventionelle Milch	73.34	75.49	79.47	3.98	5.3	Prix moyen lait conventionnel
Bio-Milch						Lait bio
Bündner Bergkäse	79.49	80.93	84.30	3.37	4.2	Fromage de montagne des Grisons
Emmentaler AOC	...	82.41	83.23	0.82	1.0	Emmentaler AOC
Le Gruyère AOC	85.80	Le Gruyère AOC
Tilsiter	75.71	...	82.36	Tilsiter
Mittel Bio-Milch	Prix moyen lait bio

¹ Die Werte basieren auf monatlich ausbezahlten Durchschnittsmilchpreisen nach Käsesorten von Milchgeldabrechnungen der Preismelder (Erfüllungsort: franko Käseerei). **In diesem Durchschnittspreis sind enthalten:** Basispreis, Zulage für verkästete Milch, Zulagen/Abzüge für Saisonalität, Gehalt, Qualität, Kühlkosten, Lademengen, Transportkosten, Finanzierungshilfen, Nachzahlungen, ausbezahlte Boni, periodische Vergütungen Bioprämien, Einschränkungs Milch (nicht verkäst), Spezialitätenmilch (nicht verkäst). **In diesem Durchschnittspreis sind nicht enthalten:** Siloverzichtsulage, Molkeverrechnung, Qualitätsabzüge (wenn Standard nicht erfüllt ist), Inkasso allgemein, Inkasso für Basismarketing, Milchpreisstützung, Organisationsbeiträge, sonstige andere Verrechnungen von Gegenleistungen wie Bezüge aller Art, Mieten, angekündigte Boni etc.

¹ Les montants prennent comme référence les prix moyens du lait payés mensuellement, par variétés de fromage, sur la base des décomptes de la paie du lait des annonceurs (lieu d'exécution: franco fromagerie). **Ce prix moyen comprend:** le prix de base, le supplément pour le lait transformé en fromage, les suppléments/déductions pour saisonnalité, teneur, qualité, frais de réfrigération, volumes pris en charge, frais de transport, aides financières, paiements d'arriérés, bonus payés, allocations périodiques, primes bio, lait de restriction non transformé en fromage, lait pour spécialités (non transformé en fromage). **Ce prix moyen ne comprend pas:** le supplément de non-ensilage, le petit-lait facturé, les déductions relatives à la qualité (norme non respectée), l'encaissement en général, l'encaissement pour marketing générique, le soutien du prix du lait, les contributions aux organisations et autres contrepartitions, telles que les fournitures de toutes sortes, loyers, bonus annoncés, etc.

Schweizer Milchproduzenten SMP

Fédération des Producteurs Suisses de Lait PSL

8.4 Produzentenpreisindex, Basis Mai 2003 = 100 Punkte Indice des prix à production, base mai 2003 = 100 points

	Gewicht /Poids 2003 %	2006	2007	2008	Veränderung 2008/2007 Variation 2008/2007		
					absolut	%	
Verkehrsmilch («Rohmilch»)	33.9	99.1	96.9	107.6	10.7	11.0	Lait commercialisé («lait cru»)
Industriemilch	15.9	99.4	96.7	108.2	11.5	11.9	Lait d'industrie
Käseemilch	16.6	99.4	97.7	107.7	10.0	10.2	Lait transformé en fromage
Biomilch	1.4	93.0	90.8	100.2	9.4	10.4	Lait bio

Bundesamt für Statistik (BFS)

Office fédéral de la statistique (OFS)

8.5 Konsumentenpreise für Milch und Milcherzeugnisse Prix du lait et des produits laitiers à la consommation

In CHF - En CHF

Kategorie	Einheit Unité	2006	2007	2008	Veränderung 2008/2007 Variation 2008/2007		Catégories
					absolut	%	
Konsummilch							Lait de consommation
Vollmilch, pasteurisiert	1 Liter	1.52	1.53	1.68	0.15	9.8	Lait entier pasteurisé
Vollmilch, uperisiert	1 Liter	1.46	1.46	1.50	0.04	2.7	Lait entier upérisé
Vollmilch, offen	1 Liter	1.38	1.39	1.53	0.14	9.8	Lait entier en vrac
Milchdrink, pasteurisiert	1 Liter	1.53	1.57	1.68	0.11	7.0	Lait drink pasteurisé
Milchdrink, uperisiert	1 Liter	1.54	1.53	1.56	0.03	2.0	Lait drink upérisé
Jogurt							Yogourt
Jogurt, nature	180 g	0.62	0.62	0.71	0.09	14.5	Yogourt nature
Jogurt, mit Aroma	180 g	0.67	0.66	0.72	0.06	9.1	Yogourt aromatisé
Rahm							Crème
Vollrahm	2,5 dl	2.74	2.68	2.65	-0.03	-1.1	Crème entière
Kaffeerahm	2,5 dl	1.39	1.38	1.48	0.10	7.2	Crème à café
Käse							Fromage
Emmentaler AOC	100 g	2.13	2.13	2.16	0.03	1.4	Emmentaler AOC
Le Gruyère AOC	100 g	2.15	2.14	2.17	0.03	1.4	Le Gruyère AOC
Sbrinz AOC ¹	100 g	2.36	2.32	2.31	-0.01	-0.4	Sbrinz AOC ¹
Tilsiter	100 g	1.92	1.94	1.89	-0.05	-2.6	Tilsiter
Appenzeller® surchoix ¹	100 g	1.93	1.93	2.02	0.09	4.7	Appenzeller® surchoix ¹
Raclettekäse ¹	100 g	1.83	1.84	1.94	0.10	5.4	Fromage à raclette ¹
Camembert 60% ¹	100 g	2.30	2.21	2.24	0.03	1.4	Camembert 60% ¹
Weichkäse Schimmelreifung ¹	100 g	2.43	2.35	2.39	0.04	1.7	From.à pâte molle à croûte fleurie ¹
Mozzarella 45% ¹	100 g	1.41	1.26	1.27	0.01	0.8	Mozzarella 45% ¹
Butter							Beurre
Vorzugsbutter	100 g	1.64	1.59	1.49	-0.10	-6.3	Beurre de choix
Die Butter (Kochbutter)	250 g	2.85	2.86	2.97	0.11	3.8	LE BEURRE (Beurre de cuisine)

Bundesamt für Statistik (BFS), Erhebungen für den Landesindex der Konsumentenpreise
¹ Bundesamt für Landwirtschaft (BLW), Sektion Marktbeobachtung, Marktbericht Milch

Office fédéral de la statistique (OFS), relevés pour l'Indice suisse des prix à la consommation
¹ Office fédéral de l'agriculture (OFAG), Secteur Observation du marché, Bulletin du marché du lait

Grafik/Grafique
Tab. 8.4 / 8.6

Vergleich von Produzentenpreisindex (PPI) und Konsumentenpreisindex (LIK) für Milch und Milchprodukte
 Comparaison de l'indice des prix à la production (PPI) et l'indice des prix à la consommation (IPC) pour le lait et les produits laitiers

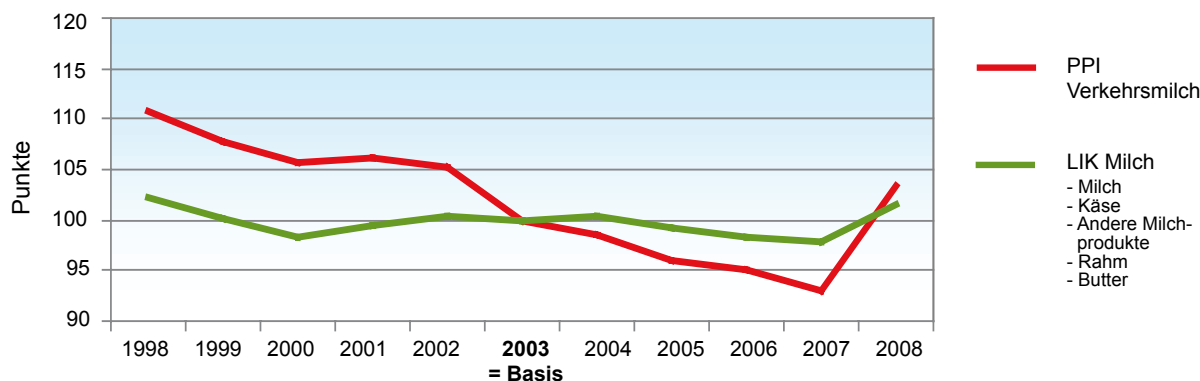

8.6 Landesindex der Konsumentenpreise, Basis Dez. 2005 = 100 Punkte
Indice suisse des prix à la consommation, base déc. 2005 = 100 points

	Gewicht - Poids 2008	2006	2007	2008	Veränderung 2008/2007 Variation 2008/2007		
					absolut	%	
Milch, Käse, Eier							Lait, fromage, oeufs
Milch	1.717	99.8	99.5	103.1	3.6	3.6	Lait
Vollmilch	0.312	100.2	100.7	106.0	5.3	5.3	Lait entier
Andere Milch	0.170	100.0	101.0	106.7	5.7	5.6	Autres laits
Käse	0.142	100.4	100.2	104.9	4.7	4.7	Fromage
Halbhart-/Hartkäse	0.809	100.0	99.7	102.3	2.6	2.6	à pâte dure et à pâte mi-dure
Anderer Käse	0.473	100.2	100.3	103.7	3.4	3.4	Autres fromages
Andere Milcherzeugnisse	0.336	99.8	98.8	100.3	1.5	1.5	Autres produits laitiers
Rahm	0.323	99.5	99.8	104.3	4.5	4.5	Crème
Eier	0.126	98.6	94.9	97.4	2.5	2.6	Oeufs
	0.147	99.3	100.0	104.1	4.1	4.1	
Sonstige Nahrungsmittel							Autres produits alimentaires
Brot, Mehl und Nährmittel	1.696	99.9	100.0	104.6	4.6	4.6	Pain, farine et produits alimentaires
Fleisch, Fleischwaren	2.490	100.5	101.3	105.3	4.0	3.9	V viande
Fisch, Fischwaren	0.380	100.1	102.4	104.8	2.4	2.3	Poisson
Speisefette und Öle	0.278	100.7	100.1	105.8	5.7	5.7	Graisses comestibles et huiles
Butter	0.127	99.6	98.4	106.5	8.1	8.2	Beurre
Früchte, Gemüse, Kartoffeln	2.120	107.4	108.9	110.6	1.7	1.6	Fruits, légumes, pom. de terre
Zucker, Süßwaren	0.692	98.4	98.4	101.8	3.4	3.5	Denrées sucrées
Sonstige Nahrungsmittel	0.746	99.5	99.8	101.1	1.3	1.3	Autres produits alimentaires
Sonstige Konsumgüter							Autres biens de consommation
Alkoholfreie Getränke	0.972	99.9	100.0	101.7	1.7	1.7	Boissons non-alcoolisées
Kaffee, Tee, Kakao	0.344	98.7	99.2	99.9	0.7	0.7	Café, thé, cacao
Alkoholische Getränke und Tabak	1.785	100.1	102.1	104.8	2.7	2.6	Boissons alcoolisées et tabac
Alkoholische Getränke	1.088	100.0	100.6	102.6	2.0	2.0	Boissons alcoolisées
Tabakwaren	0.697	100.2	104.3	107.6	3.3	3.2	Tabac
Bekleidung und Schuhe	4.434	94.1	94.3	98.1	3.8	4.0	Habillement et chaussures
Wohnen und Energie	25.212	101.4	103.6	108.6	5.0	4.8	Logement et énergie
Hausrat und laufende Haushaltsführung	4.762	100.4	100.8	101.6	0.8	0.8	Equipement ménager et entretien courant
Gesundheitspflege	14.467	100.1	99.9	99.7	-0.2	-0.2	Santé
Verkehr	11.285	101.6	102.7	106.3	3.6	3.5	Transport
Nachrichtenübermittlung	2.938	98.4	95.5	92.7	-2.8	-2.9	Communications
Freizeit und Kultur	10.607	99.5	99.0	99.6	0.6	0.6	Loisirs et cultures
Erziehung und Unterricht	0.674	100.5	102.1	103.7	1.6	1.6	Enseignements
Restaurants und Hotels	8.142	101.2	102.5	104.9	2.4	2.3	Restaurants et hôtels
Sonstige Waren und Dienstleistungen	4.603	100.8	100.8	101.7	0.9	0.9	Autres bien et services
Total	100.000	100.5	101.2	103.7	2.5	2.5	Total

Bundesamt für Statistik (BFS),
Erhebungen für den Landesindex der Konsumentenpreise

Office fédéral de la statistique (OFS),
relevés pour l'Indice suisse des prix à la consommation

9. Betriebswirtschaftliche Daten der Milchproduktion Données sur les entreprises de production

Jährlich werden durch die Forschungsanstalt Agroscope Reckenholz-Tänikon ART Buchhaltungsdaten von rund 3'000 Landwirtschaftsbetrieben nach einheitlichen Kriterien zentral ausgewertet. Die ART teilt dabei die Betriebe nach ihrem Produktionsschwerpunkt in 11 Betriebstypen ein. Der Betriebstyp «Verkehrsmilch» enthält jene Betriebe, bei denen die Verkehrsmilchproduktion der wichtigste Betriebszweig ist. Der kombinierte Betriebstyp «Verkehrsmilch/Ackerbau» enthält jene Betriebe, bei denen die Betriebszweige Verkehrsmilch und Ackerbau zusammen die grösste wirtschaftliche Bedeutung haben. Dieser kombinierte Betriebstyp ist nur in der Talzone von Bedeutung. Die Ergebnisse der Verkehrsmilchbetriebe und der kombinierten Betriebe Verkehrsmilch/Ackerbau werden im vorliegenden Kapitel auszugsweise nach Region (Tal, Hügel, Berg) präsentiert. Die Hügelregion umfasst dabei die Hügelzone und die Bergzone I, die Bergregion umfasst die Bergzonen II bis IV.

Die Betriebe werden aufgrund des andauernden Strukturwandels jedes Jahr leicht grösser. 2008 verfügten die kombinierten Betriebe «Verkehrsmilch/Ackerbau» der Talregion über eine durchschnittliche Betriebsfläche von 30,7 Hektaren, der Betriebstyp «Verkehrsmilch» über 22,5 Hektaren. In der Hügelregion bewirtschafteten letztere durchschnittlich 23,0 Hektaren, in der Bergregion 27,5 Hektaren. Die durchschnittlichen Investitionen im Betrieb reichen von CHF 675'167 beim Betriebstyp «Verkehrsmilch» in der Bergregion bis zu CHF 924'567 beim Betriebstyp «Verkehrsmilch/Ackerbau» im Talgebiet.

Im Jahr 2008 nahm das landwirtschaftliche Einkommen der diskutierten Betriebstypen um 2,1 % (Verkehrsmilch/Ackerbau Talregion) bis 8,5 % (Verkehrsmilch Talregion) zu. Nominal wurde damit das Niveau des guten Jahres 2000 wieder erreicht. Allerdings muss berücksichtigt werden, dass in dieser Zeitspanne die Teuerung gemäss Landesindex der Konsumentenpreise um 8,8 % zunahm. Aufgrund des weiter steigenden Kostenniveaus und der ab Herbst 2008 wieder sinkenden Milchpreise verdüstern sich die finanziellen Perspektiven für die Milchproduzenten schon wieder.

Chaque année, la Station de recherche Agroscope Reckenholz-Tänikon ART procède au dépouillement centralisé des données comptables de quelque 3000 exploitations agricoles selon des critères uniformes et reconnus. Pour ce faire, ART répartit les exploitations en 11 types selon leur production prioritaire. Le type d'exploitation «lait commercialisé» regroupe les exploitations produisant principalement du lait commercialisé, alors que le type d'exploitation «lait commercialisé/grandes cultures» regroupe les exploitations dont la production de lait et les grandes cultures sont économiquement au premier plan. Ce dernier type ne joue un rôle qu'en plaine. Les résultats des exploitations produisant du lait commercialisé et des exploitations alliant la production de lait commercialisé aux grandes cultures sont présentés par extraits selon les régions (plaine, collines, montagne) dans le présent chapitre. Soulignons que la région des collines comprend aussi la région de montagne I et que la région de montagne regroupe les régions de montagne II à IV.

Les exploitations s'agrandissent chaque année un peu en raison de la restructuration en cours. En 2008, les exploitations alliant la production de lait commercialisé et les grandes cultures disposaient en région de plaine d'une surface moyenne de 30,7 hectares, contre 22,5 hectares pour les exploitations de type «lait commercialisé». Ces dernières exploitaient en moyenne 23,0 hectares dans la région des collines et 27,5 hectares dans la région de montagne. Les investissements moyens des exploitations vont de 675'167 francs pour les exploitations produisant du lait commercialisé dans la région de montagne à 924'567 francs pour celles qui allient la production laitière aux grandes cultures en région de plaine.

Le revenu agricole des types d'exploitation susmentionnés a augmenté de 2,1 % («lait commercialisé/grandes cultures» en région de plaine) à 8,5 % («lait commercialisé» en région de plaine) en 2008. En chiffres bruts, le bon niveau de l'année 2000 a de nouveau été atteint. Il faut toutefois prendre en compte le fait que, selon l'indice suisse des prix à la consommation, le renchérissement a progressé de 8,8 % durant ce laps de temps. En raison du niveau des coûts toujours en hausse et de la baisse du prix du lait amorcée à partir de l'automne 2008, les perspectives financières s'assombrissent de nouveau pour les producteurs de lait.

Grafik/Grafique
Tab. 9.5
Landwirtschaftliches Einkommen der Betriebstypen «Verkehrsmilch» und «Verkehrsmilch/Ackerbau»
Revenu agricole des types d'exploitation «lait commercialisé» et «lait commercialisé/grandes cultures»

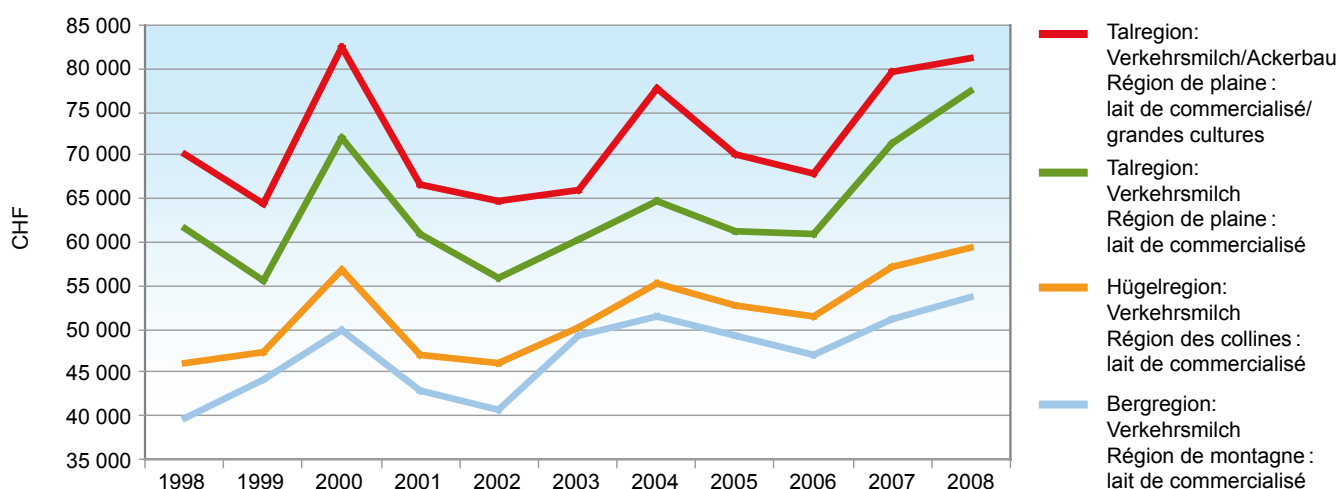

9.1 Struktur des Betriebstyps «Verkehrsmilch» in der Talregion Structure des exploitations de type «lait commercialisé» en région de plaine

	Einheit Unité	2006	2007	2008	Veränderung 2008/2007 Variation 2008/2007		
					absolut	%	
Anzahl Betriebe	Anzahl - nombre	251	265	233	-32	-12.1	Nombre d'exploitations
Eigentümergebetriebe	Anzahl - nombre	231	241	217	-24	-10.0	Exploitations en propriété
Pächterbetriebe	Anzahl - nombre	20	24	16	-8	-33.3	Exploitations en fermage
Total Betriebsfläche	Aren - ares	2 162	2 187	2 246	59	2.7	Surface totale
Eigenes Land	Aren - ares	1 251	1 270	1 277	7	0.6	Terres en propriété
Pachtland	Aren - ares	911	917	969	52	5.7	Terres en fermage
Wiesen, Dauer- und Alpweiden	Aren - ares	1 715	1 736	1 776	40	2.3	Prairies artificielles et permanentes, alpages
Arbeitskräfte	JAE - UTA	1.63	1.64	1.65	0	0.6	Main-d'oeuvre
Arbeitstage auf dem Betrieb,							Journées de travail sur l'exploitation
Total	Tage - journée	482	482	489	7	1.5	Total
Familie	Tage - journée	381	378	384	6	1.6	Main-d'oeuvre familiale
Angestellte	Tage - journée	101	104	105	1	1.0	Employés
Nutzfläche je Arbeits- krafteinheit	Aren - ares	1 197	1 205	1 226	21	1.7	Surface agricole utile par unité de main-d'oeuvre
Tierbestand anfangs Jahr							Cheptel au début de l'année
Kühe	Stück - têtes	23.8	24.9	27.1	2	8.8	Vaches
Anderes Rindvieh	Stück - têtes	17.2	17.5	17.1	0	-2.3	Remonte et taureaux
Viehbestands-Kennziffern							Cheptel : chiffres déterminants
Rauhfuttermittelverzehrendes							Bétail consommant des fourrages
Vieh	RGVE - UGBFG	29.2	30.4	32.3	2	6.3	grossiers
Tierbesatz	GVE/ha LN - UGB/ha SAU	1.51	1.56	1.61	0	3.2	Charge en bétail
Mittel der Betriebe							Moyens financiers des exploitations
Aktiven des Betriebes	CHF	816 339	840 184	904 547	64 363	7.7	Actif
Total Fremdkapital	CHF	371 749	365 430	422 623	57 193	15.7	Total capital étranger

Zentrale Auswertung von Buchhaltungsdaten,
Forschungsanstalt Agroscope Reckenholz-Tänikon (ART)

Dépouillement centralisé des données comptables,
Station de recherche Agroscope Reckenholz-Tänikon (ART)

9.2 Struktur des Betriebstyps «Verkehrsmilch/Ackerbau» in der Talregion Structure des exploitations de type «lait commercialisé/grandes cultures» en région de plaine

	Einheit Unité	2006	2007	2008	Veränderung 2008/2007 Variation 2008/2007		
					absolut	%	
Anzahl Betriebe	Anzahl - nombre	294	290	267	-23	-7.9	Nombre d'exploitations
Eigentümergebetriebe	Anzahl - nombre	253	255	232	-23	-9.0	Exploitations en propriété
Pächterbetriebe	Anzahl - nombre	41	35	35	0	0.0	Exploitations en fermage
Total Betriebsfläche	Aren - ares	2 956	2 987	3 065	78	2.6	Surface totale
Eigenes Land	Aren - ares	1 506	1 574	1 611	37	2.4	Terres en propriété
Pachtland	Aren - ares	1 450	1 413	1 454	41	2.9	Terres en fermage
Wiesen, Dauer- und Alpweiden	Aren - ares	1 230	1 250	1 274	24	1.9	Prairies artificielles et permanentes, alpages
Arbeitskräfte	JAE - UTA	1.81	1.85	1.91	0	3.2	Main-d'oeuvre
Arbeitstage auf dem Betrieb,							Journées de travail sur l'exploitation
Total	Tage - journée	528	541	555	14	2.6	Total
Familie	Tage - journée	375	377	373	-4	-1.1	Main-d'oeuvre familiale
Angestellte	Tage - journée	153	164	182	18	11.0	Employés
Nutzfläche je Arbeits- krafteinheit	Aren - ares	1 489	1 466	1 459	-7	-0.5	Surface agricole utile par unité de main-d'oeuvre
Tierbestand anfangs Jahr							Cheptel au début de l'année
Kühe	Stück - têtes	21.1	22.5	24.3	2	8.0	Vaches
Anderes Rindvieh	Stück - têtes	20.2	20.5	20.8	0	1.5	Remonte et taureaux
Viehbestands-Kennziffern							Cheptel : chiffres déterminants
Rauhfuttermittelverzehrendes							Bétail consommant des fourrages
Vieh	RGVE - UGBFG	27.6	29.1	30.7	2	5.5	grossiers
Tierbesatz	GVE/ha LN - UGB/ha SAU	1.03	1.08	1.09	0	0.9	Charge en bétail
Mittel der Betriebe							Moyens financiers des exploitations
Aktiven des Betriebes	CHF	840 411	931 197	924 567	-6 630	-0.7	Actif
Total Fremdkapital	CHF	374 197	418 459	426 527	8 068	1.9	Total capital étranger

Zentrale Auswertung von Buchhaltungsdaten,
Forschungsanstalt Agroscope Reckenholz-Tänikon (ART)

Dépouillement centralisé des données comptables,
Station de recherche Agroscope Reckenholz-Tänikon (ART)

9.3 Struktur des Betriebstyps «Verkehrsmilch» in der Hugelregion Structure des exploitations de type «lait commercialise» en region des collines

	Einheit Unite	2006	2007	2008	Veranderung 2008/2007 Variation 2008/2007		
					absolut	%	
Anzahl Betriebe	Anzahl - nombre	500	506	529	23	4.5	Nombre d'exploitations
Eigentumerbetriebe	Anzahl - nombre	460	471	481	10	2.1	Exploitations en propriete
Pachterbetriebe	Anzahl - nombre	40	35	48	13	37.1	Exploitations en fermage
Total Betriebsflache	Aren - ares	2 227	2 251	2 301	50	2.2	Surface totale
Eigenes Land	Aren - ares	1 407	1 395	1 408	13	0.9	Terres en propriete
Pachtland	Aren - ares	820	855	893	38	4.4	Terres en fermage
Wiesen, Dauer- und Alpweiden	Aren - ares	1 731	1 757	1 783	26	1.5	Prairies artificielles et permanentes, alpages
Arbeitskrafte	JAE - UTA	1.62	1.58	1.58	0	0.0	Main-d'oeuvre
Arbeitstage auf dem Betrieb,							Journees de travail sur l'exploitation
Total	Tage - journee	471	461	462	1	0.2	Total
Familie	Tage - journee	386	380	377	-3	-0.8	Main-d'oeuvre familiale
Angestellte	Tage - journee	85	81	85	4	4.9	Employes
Nutzflache je Arbeits- krafteinheit	Aren - ares	1 163	1 206	1 231	25	2.1	Surface agricole utile par unite de main-d'oeuvre
Tierbestand anfangs Jahr							Cheptel au debut de l'annee
Kuhe	Stuck - tetes	18.2	19.2	20.2	1	5.2	Vaches
Anderes Rindvieh	Stuck - tetes	19.6	19.3	19.8	1	2.6	Remonte et taureaux
Viehbestands-Kennziffern							Cheptel : chiffres determinants
Rauhfuttermittelverzehrendes							Betail consommant des fourrages
Vieh	RGVE - UGBFG	24.9	25.7	26.8	1	4.3	grossiers
Tierbesatz	GVE/ha LN - UGB/ha SAU	1.34	1.36	1.36	0	0.0	Charge en betail
Mittel der Betriebe							Moyens financiers des exploitations
Aktiven des Betriebes	CHF	695 199	700 833	712 729	11 896	1.7	Actif
Total Fremdkapital	CHF	341 632	347 065	350 480	3 415	1.0	Total capital etranger

Zentrale Auswertung von Buchhaltungsdaten,
Forschungsanstalt Agroscope Reckenholz-Tanikon (ART)

Depouillement centralise des donnees comptables,
Station de recherche Agroscope Reckenholz-Tanikon (ART)

9.4 Struktur des Betriebstyps «Verkehrsmilch» in der Bergregion Structure des exploitations de type «lait commercialise» en region de montagne

	Einheit Unite	2006	2007	2008	Veranderung 2008/2007 Variation 2008/2007		
					absolut	%	
Anzahl Betriebe	Anzahl - nombre	480	509	523	14	2.8	Nombre d'exploitations
Eigentumerbetriebe	Anzahl - nombre	451	478	497	19	4.0	Exploitations en propriete
Pachterbetriebe	Anzahl - nombre	29	31	26	-5	-16.1	Exploitations en fermage
Total Betriebsflache	Aren - ares	2 737	2 748	2 749	1	0.0	Surface totale
Eigenes Land	Aren - ares	1 839	1 826	1 804	-22	-1.2	Terres en propriete
Pachtland	Aren - ares	897	922	945	23	2.5	Terres en fermage
Wiesen, Dauer- und Alpweiden	Aren - ares	2 110	2 154	2 156	2	0.1	Prairies artificielles et permanentes, alpages
Arbeitskrafte	JAE - UTA	1.65	1.66	1.67	0	0.6	Main-d'oeuvre
Arbeitstage auf dem Betrieb,							Journees de travail sur l'exploitation
Total	Tage - journee	482	482	487	5	1.0	Total
Familie	Tage - journee	393	398	406	8	2.0	Main-d'oeuvre familiale
Angestellte	Tage - journee	89	84	80	-4	-4.8	Employes
Nutzflache je Arbeits- krafteinheit	Aren - ares	1 307	1 328	1 319	-9	-0.7	Surface agricole utile par unite de main-d'oeuvre
Tierbestand anfangs Jahr							Cheptel au debut de l'annee
Kuhe	Stuck - tetes	15.0	15.4	16.2	1	5.2	Vaches
Anderes Rindvieh	Stuck - tetes	19.4	19.3	18.9	0	-2.1	Remonte et taureaux
Viehbestands-Kennziffern							Cheptel : chiffres determinants
Rauhfuttermittelverzehrendes							Betail consommant des fourrages
Vieh	RGVE - UGBFG	22.0	22.5	23.0	1	2.2	grossiers
Tierbesatz	GVE/ha LN - UGB/ha SAU	1.01	1.00	0.99	0	-1.0	Charge en betail
Mittel der Betriebe							Moyens financiers des exploitations
Aktiven des Betriebes	CHF	663 929	665 548	675 167	9 619	1.4	Actif
Total Fremdkapital	CHF	305 388	307 124	313 645	6 521	2.1	Total capital etranger

Zentrale Auswertung von Buchhaltungsdaten,
Forschungsanstalt Agroscope Reckenholz-Tanikon (ART)

Depouillement centralise des donnees comptables,
Station de recherche Agroscope Reckenholz-Tanikon (ART)

9.5 Buchhaltungsergebnisse von Verkehrsmilchproduktionsbetrieben Résultats comptables des exploitations de prod. de lait commercialisé

	Einheit Unité	2006	2007	2008	Veränderung 2008/2007 Variation 2008/2007		
					absolut	%	
Beobachtungen/Betriebe							
Talregion: Verkehrsmilch	Anz./nombre	251	265	233	-32	-12.1	Observations/exploitations
Talregion: Verkehrsmilch/Ackerbau	Anz./nombre	294	290	267	-23	-7.9	Rég. de plaine: lait commercialisé
Hügelregion: Verkehrsmilch	Anz./nombre	500	506	529	23	4.5	Rég. de plaine: lait comm./grand. cultures
Bergregion: Verkehrsmilch	Anz./nombre	480	509	523	14	2.8	Rég. des collines: lait commercialisé
							Rég. de montagne: lait commercialisé
Rindvieh-GVE je Betrieb							
Talregion: Verkehrsmilch	GVE/UGB	28.9	30.0	32.1	2	7.0	Unité de gros bétail bovin par exploitation
Talregion: Verkehrsmilch/Ackerbau	GVE/UGB	27.5	28.9	30.6	2	5.9	Rég. de plaine: lait commercialisé
Hügelregion: Verkehrsmilch	GVE/UGB	24.6	25.3	26.5	1	4.7	Rég. de plaine: lait comm./grand. cultures
Bergregion: Verkehrsmilch	GVE/UGB	21.6	22.0	22.5	1	2.3	Rég. des collines: lait commercialisé
							Rég. de montagne: lait commercialisé
Milchleistung je /Kuh							
Talregion: Verkehrsmilch	kg	6 713	6 736	6 873	137	2.0	Productivité globale par vache
Talregion: Verkehrsmilch/Ackerbau	kg	7 319	7 355	7 421	66	0.9	Rég. de plaine: lait commercialisé
Hügelregion: Verkehrsmilch	kg	6 460	6 260	6 491	231	3.7	Rég. de plaine: lait comm./grand. cultures
Bergregion: Verkehrsmilch	kg	5 907	5 760	5 838	78	1.4	Rég. des collines: lait commercialisé
							Rég. de montagne: lait commercialisé
Rohleistung total (inkl. Direktzahlungen)							
Talregion: Verkehrsmilch	CHF	237 414	256 362	278 984	22 622	8.8	Revenu brut (paiements directs inclus)
Talregion: Verkehrsmilch/Ackerbau	CHF	279 861	307 915	332 905	24 990	8.1	Rég. de plaine: lait commercialisé
Hügelregion: Verkehrsmilch	CHF	193 669	203 246	216 185	12 939	6.4	Rég. de plaine: lait comm./grand. cultures
Bergregion: Verkehrsmilch	CHF	178 384	183 917	190 703	6 786	3.7	Rég. des collines: lait commercialisé
							Rég. de montagne: lait commercialisé
Davon: Rohleistung Milch, Milchprodukte							
Talregion: Verkehrsmilch	CHF	105 267	110 430	136 632	26 202	23.7	Dont: Revenu brut du lait et produits laitiers
Talregion: Verkehrsmilch/Ackerbau	CHF	100 360	105 077	127 318	22 241	21.2	Rég. de plaine: lait commercialisé
Hügelregion: Verkehrsmilch	CHF	75 077	75 693	91 742	16 049	21.2	Rég. de plaine: lait comm./grand. cultures
Bergregion: Verkehrsmilch	CHF	55 064	55 004	64 206	9 202	16.7	Rég. des collines: lait commercialisé
							Rég. de montagne: lait commercialisé
Sachkosten Tierhaltung							
Talregion: Verkehrsmilch	CHF	50 759	56 536	64 417	7 881	13.9	Coûts matériels dét. animale
Talregion: Verkehrsmilch/Ackerbau	CHF	44 838	49 791	57 460	7 669	15.4	Rég. de plaine: lait commercialisé
Hügelregion: Verkehrsmilch	CHF	39 227	41 565	46 270	4 705	11.3	Rég. de plaine: lait comm./grand. cultures
Bergregion: Verkehrsmilch	CHF	34 751	35 520	37 508	1 988	5.6	Rég. des collines: lait commercialisé
							Rég. de montagne: lait commercialisé
Sachstrukturkosten							
Talregion: Verkehrsmilch	CHF	85 955	89 414	96 004	6 590	7.4	Coûts de structure matériels
Talregion: Verkehrsmilch/Ackerbau	CHF	103 276	110 737	119 032	8 295	7.5	Rég. de plaine: lait commercialisé
Hügelregion: Verkehrsmilch	CHF	75 023	76 876	80 643	3 767	4.9	Rég. de plaine: lait comm./grand. cultures
Bergregion: Verkehrsmilch	CHF	73 678	74 524	76 192	1 668	2.2	Rég. des collines: lait commercialisé
							Rég. de montagne: lait commercialisé
Personalkosten, Schuld- und Pachtzinsen							
Talregion: Verkehrsmilch	CHF	30 112	30 347	32 523	2 176	7.2	Coûts de la main-d'oeuvre, intérêts d. fermages et d. dettes
Talregion: Verkehrsmilch/Ackerbau	CHF	37 885	40 625	44 615	3 990	9.8	Rég. de plaine: lait commercialisé
Hügelregion: Verkehrsmilch	CHF	22 224	22 597	23 781	1 184	5.2	Rég. de plaine: lait comm./grand. cultures
Bergregion: Verkehrsmilch	CHF	18 810	18 538	18 890	352	1.9	Rég. des collines: lait commercialisé
							Rég. de montagne: lait commercialisé
Landwirtschaftliches Einkommen							
Talregion: Verkehrsmilch	CHF	61 056	71 426	77 502	6 076	8.5	Revenu agricole
Talregion: Verkehrsmilch/Ackerbau	CHF	68 045	79 526	81 204	1 678	2.1	Rég. de plaine: lait commercialisé
Hügelregion: Verkehrsmilch	CHF	51 447	57 019	59 417	2 398	4.2	Rég. de plaine: lait comm./grand. cultures
Bergregion: Verkehrsmilch	CHF	47 156	51 151	53 520	2 369	4.6	Rég. des collines: lait commercialisé
							Rég. de montagne: lait commercialisé
Arbeitsverdienst je Familienjahresarbeitskraft (FJAE)							
Talregion: Verkehrsmilch	CHF	38 849	45 106	48 931	3 825	8.5	Revenu du travail par unité de travail annuel de la famille (UTAF)
Talregion: Verkehrsmilch/Ackerbau	CHF	44 335	50 381	52 402	2 021	4.0	Rég. de plaine: lait commercialisé
Hügelregion: Verkehrsmilch	CHF	32 203	35 821	37 731	1 910	5.3	Rég. de plaine: lait comm./grand. cultures
Bergregion: Verkehrsmilch	CHF	28 295	29 686	30 685	999	3.4	Rég. des collines: lait commercialisé
							Rég. de montagne: lait commercialisé

Zentrale Auswertung von Buchhaltungsdaten,
Forschungsanstalt Agroscope Reckenholz-Tänikon (ART)

Dépouillement centralisé des données comptables,
Station de recherche Agroscope Reckenholz-Tänikon (ART)

10. Milchwirtschaftliche Organisationen Organisations d'économie laitière









Die in der Milchproduktion und in der Verarbeitung von Milch tätigen Betriebe unterhalten ein dichtes Netz von Organisationen, welches ihnen erlaubt, gemeinsam Marketing- und Selbsthilfemassnahmen zu planen, zu finanzieren und durchzuführen. Dabei nehmen die Schweizerischen Milchproduzenten (SMP) eine zentrale Stellung ein. Zusammen mit dem Schweizerischen Bauernverband (SBV) vertreten sie die Interessen der Milchproduzenten, erarbeiten die dazu notwendigen Grundlagen und bieten ihren Mitgliedern weitere wertvolle Dienstleistungen an. Treuhänderische Dienstleistungen sowie wichtige agrarrechtliche und milchwirtschaftliche Vollzugsaufgaben erfüllt die im Frühjahr 1998 als Treuhandstelle Milch GmbH gegründete TSM Treuhand GmbH.

Eine vollständige Übersicht der milchwirtschaftlichen Organisationen gibt «Agriadress». Dieses Adressverzeichnis der Schweizerischen Landwirtschaft kann einerseits online unter www.landwirtschaft.ch/Service/AgriAdress abgerufen werden, andererseits als gedruckte, jährlich aktualisierte Version unter www.landwirtschaft.ch/Shop/Allgemeine Broschüren bestellt werden.

Les exploitations spécialisées dans la production et la transformation du lait sont rattachées à un réseau dense d'organisations professionnelles, qui leur permet de planifier, de financer et de mettre en oeuvre ensemble des mesures de marketing et d'entraide. Dans ce contexte, la Fédération des Producteurs Suisses de Lait (FPSL) occupe une position centrale. Conjointement avec l'Union Suisse des Paysans (USP), elle représente et défend les intérêts des producteurs de lait, élabore les bases nécessaires à la défense professionnelle et offre à ses membres un large éventail de services. TSM Fiduciaire Sàrl, fondée au printemps 1998 comme la fiduciaire de l'économie laitière, offre, comme son nom l'indique, des prestations fiduciaires et assume également des tâches importantes liées à l'exécution de la législation dans les secteurs agricole et laitier.

«Agriadress» donne une liste complète des organisations de l'économie laitière. Ce répertoire de l'agriculture suisse peut être consulté en ligne, à l'adresse www.landwirtschaft.ch/Service/AgriAdress, ou commandé en version imprimée, mise à jour chaque année, sur www.landwirtschaft.ch/Shop/Brochures générales.













10.1 Wichtige Unternehmen der Molkereimilchverarbeitung Entreprises importantes de la transformation du lait de centrale

Organisation	2007		2008	
	Verarbeitete Milchmenge Volume transformé Mio kg	Umsatz Chiffre d'affaires Mio CHF	Verarbeitete Milchmenge Volume transformé Mio kg	Umsatz Chiffre d'affaires Mio CHF
Emmi AG 	886	2 501	963	2 693
Crema SA 	352	473	397	523
Hochdorf Swiss Milk AG 	295	328	359	392
Elsa 	253	613	253	677
Züger AG 	65	65	70	70
Valait SA 	45	90	43	97
LRG 	36	344	39	325
Strähl AG 	-	-	25	...
Lati 	17	50	17	50

Schweizer Milchproduzenten SMP

Fédération des Producteurs Suisses de Lait PSL

10.2 Organisationen der Käsebranche 2008 Organisations de la branche fromagère 2008

Organisation		Verarbeitete Milchmenge	Angeschlossene Genossenschaften	Käsereien ¹	Handelsfirmen
		Volume transformé Mio kg	Sociétés affiliées	Fromageries ¹	Maisons de commerce
Emmentaler Switzerland		354	176	183	17
Le Gruyère AOC		332	200	185	10
Raclette Suisse®		113	-	18	6
Appenzeller®		93	89	65	8
Tilsiter		46	35	34	13
Sbrinz AOC		27	23	22	8
Vacherin Fribourgeois AOC ⁴		25	65	66	3
Tête de Moine AOC		24	11	7	1
Raclette du Valais AOC ²		22	25	25	1
Bündner Bergkäse		10	12	13	1
Vacherin Mont d'Or AOC ³		4	24	14	9
Übrige - Autres		-	-	148	-
Total, ohne Alpkäsereien		1 050	660	703	-
Total, sans fromageries d'alpage					
Alpkäse - Fromage d'alpage		54	-	1 648	

¹ Angaben Sortenorganisation, TSM Treuhand GmbH

² Ohne Alpkäsereien

³ 13 Käsereien produzieren auch Le Gruyère AOC

⁴ 63 Käsereien produzieren auch Le Gruyère AOC

¹ Annonces des interprofessions fromagères, TSM Fiduciaire Sàrl

² Sans les fromageries d'alpage

³ 13 fromageries produisent aussi Le Gruyère AOC

⁴ 63 fromageries produisent aussi Le Gruyère AOC

11. Internationales Le lait dans le monde

Die Milch leistet weltweit einen bedeutenden Beitrag zur Ernährung der Menschen. Die Milchproduktion ermöglicht es insbesondere, nicht ackerfähige Flächen zur Nahrungsmittelproduktion heranzuziehen. Die Nahrungsenergie der weltweit erzeugten Milch entspricht dem Bedarf von mehr als 400 Millionen Menschen. Noch grösser ist der Beitrag der Milch zur Eiweissversorgung, insbesondere dank der hohen biologischen Wertigkeit des Milcheiweisses.

Je nach Quelle ergeben sich unterschiedliche Zahlen zur weltweiten Milchproduktion. Die betreffenden Zahlen müssen deshalb mit Vorsicht interpretiert werden. Neben der Kuhmilch hat weltweit nur noch die Büffelmilch eine gewisse Bedeutung mit einem Anteil von etwa einem Achtel an der gesamten Milchproduktion. Europa trägt rund zwei Fünftel zur Welterzeugung von Kuhmilch bei. Der Anteil der Schweiz liegt unter einem Prozent.

Die bedeutendsten Exporteure von Milchprodukten sind die EU, Neuseeland und Australien. Bei den Importeuren ist die Reihenfolge weniger klar. Hier finden sich auch viele Schwellen- und Entwicklungsländer mit einem zunehmenden Importvolumen. Nur etwa 7 % der weltweit produzierten Milch verlässt das Herstellungsland in Form von Milch und reinen Milchprodukten und wird somit international gehandelt. Dazu kommt noch eine grössere Menge von Milchprodukten, welche in verarbeiteter Form in Produkten wie Lebensmittelzubereitungen, Milkschokolade und ähnlichem auf den Weltmarkt gelangen.

Le lait apporte une contribution importante à l'alimentation de la population mondiale. La production laitière permet notamment de produire des denrées alimentaires sur des terres non cultivables et couvre les besoins énergétiques de plus de 400 millions d'êtres humains. Au niveau des protéines, le lait joue un rôle encore plus important, surtout grâce à la haute valeur biologique des protéines lactiques.

Les chiffres sur la production laitière mondiale diffèrent selon les sources. Ils doivent donc être considérés avec prudence. Mis à part le lait de vache, seul le lait de bufflonne revêt une certaine importance à l'échelon mondial étant donné qu'il représente environ un huitième de la production laitière totale. L'Europe contribue pour environ deux cinquièmes à la production mondiale de lait de vache. La part de la Suisse se situe au-dessous de 1 %.

Les principaux exportateurs de produits laitiers sont l'UE, la Nouvelle-Zélande et l'Australie. Concernant les importateurs, le classement est moins clair. Parmi ceux-ci, on trouve de nombreux pays émergents et en voie de développement dont le volume des importations est en augmentation. Environ 7 % seulement de la production mondiale quitte le pays de production telle quelle, sous forme de lait et de produits laitiers, et est en l'occurrence négociée sur le marché international. A cela s'ajoute encore une quantité importante de produits laitiers qui arrivent sur le marché sous forme transformée, dans des produits comme les préparations alimentaires, le chocolat ou des produits analogues.

11.1 Milchproduktion weltweit, nach Tierart Production laitière mondiale, par espèce

In Millionen t - En millions de t

Milchart	2006	2007	2008	Veränderung 2008/2007 Variation 2008/2007		Catégorie
				absolut	%	
Kuhmilch	543.2	553.0	576.0	23.0	4.2	Lait de vache
Büffelmilch	80.5	82.0	84.0	2.0	2.4	Lait de bufflonne
Ziegenmilch	12.5	12.5	13.8	1.3	10.4	Lait de chèvre
Schafmilch	8.6	8.6	8.7	0.1	1.2	Lait de brebis
Andere	1.3	1.3	1.4	0.1	7.7	Autres
Total	645.0	655.0	684.0	29.0	4.4	Total

Bulletin of the International Dairy Federation 2008,
World Dairy Situation

Bulletin of the International Dairy Federation 2008,
World Dairy Situation

11.2 Milchverarbeitung 2007 Transformation du lait en 2007

In Tausend t - En milliers de t

Länder	Konsummilch	Frischmilch- produkte	Butter	Käse	Magermilch- pulver	Vollmilchpulver	Pays
	Lait de consommation	Produits laitiers frais	Beurre	Fromage	Poudre de lait écrémé	Poudre de lait entier	
EU	33 974	10 063	2 065	8 264	982	764	UE
Schweiz	489	236	37	176	22	21	Suisse
Norwegen	426	117	9	84	7	1	Norvège
Russland	10 048	...	245	434	132	75	Russie
Ukraine	852	534	99	346	95	30	Ukraine
Japan	4 039	...	75	125	173	14	Japon
China	11 960	...	30	18	...	1 300	Chine
USA	24 987	1 577	693	4 745	685	14	USA
Kanada	2 753	252	82	443	75	...	Canada
Argentinien	...	576	47	487	24	185	Argentine
Mexiko	4 399	636	13	154	...	202	Mexique
Australien	2 271	...	120	352	174	133	Australie
Neuseeland	350	290	280	660	Nouvelle-Zélande

Bulletin of the International Dairy Federation 2008,
World Dairy Situation

Bulletin of the International Dairy Federation 2008,
World Dairy Situation

11.3 Milchkuhbestand in der EU, ausgewählten Ländern und Kontinenten Cheptel de vaches laitières dans l'UE et certains pays et continents

In Tausend St. - En milliers de pce

Länder	2005	2006	2007 *	Veränderung 2007/2006 Variation 2007/2006		Pays
				absolut	%	
EU						UE
Deutschland	4 208	4 081	4 030	-51	-1.3	Allemagne
Frankreich	3 958	3 878	3 846	-32	-0.8	France
Polen	2 752	2 775	2 727	-48	-1.7	Pologne
Grossbritannien	2 013	1 979	1 954	-25	-1.3	Grande-Bretagne
Italien	1 838	1 842	1 821	-21	-1.1	Italy
Rumänien	1 592	1 658	1 669	11	0.7	Roumanie
Niederlande	1 433	1 420	1 443	23	1.6	Pays-Bas
Irland	1 114	1 109	1 087	-22	-2.0	Irlande
Spanien	1 012	942	903	-39	-4.2	Espagne
Dänemark	569	550	545	-5	-0.9	Danemark
Oesterreich	541	535	526	-9	-1.7	Autriche
Belgien	523	507	500	-7	-1.4	Belgique
Tschechien	433	424	410	-14	-3.3	République tchèque
Litauen	434	417	399	-18	-4.2	Lituanie
Schweden	393	388	370	-18	-4.5	Suède
Bulgarien	369	348	350	2	0.7	Bulgarie
Portugal	338	324	307	-17	-5.2	Portugal
Finnland	319	309	296	-13	-4.3	Finlande
Ungarn	304	285	268	-17	-6.0	Hongrie
Griechenland	220	219	217	-2	-0.8	Grèce
Slowakei	198	199	185	-14	-6.9	Slovaquie
Lettland	186	185	182	-3	-1.5	Lettonie
Slowenien	134	120	113	-8	-6.5	Slovénie
Estland	117	113	108	-4	-3.9	Estonie
Luxemburg	39	39	40	1	3.6	Luxembourg
Zypern	25	24	24	0	0.3	Chypre
Malta	8	8	8	0	-1.9	Malte
Total EU 27	25 068	24 677	24 328	-349	-1.4	Total UE 27
Andere Länder/Kontinente						Autres pays/continents
Asien	86 695	90 327	91 502	1 175	1.3	Asie
Afrika	55 312	57 928	58 423	495	0.9	Afrique
Lateinamerika	43 064	41 842	38 930	-2 912	-7.0	Amérique latine
Europa übrige	17 286	16 661	16 067	-594	-3.6	Autres pays européens
USA	9 041	9 112	9 132	20	0.2	USA
Neuseeland	4 120	4 138	4 167	29	0.7	Nouvelle-Zélande
Australien	2 076	1 796	1 617	-179	-10.0	Australie
Kanada	1 041	1 019	995	-24	-2.4	Canada
Schweiz	690	698	694	-4	-0.6	Suisse
Ozeanien, andere	50	51	52	1	1.6	Océanie, autres
Total andere	219 376	223 572	221 579	-1 993	-0.9	Total autres
Welt	244 444	248 248	245 906	-2 342	-0.9	Monde

Food and Agriculture Organization (FAO)

Food and Agriculture Organization (FAO)

11.4 Milchleistung je Kuh in der EU, ausgewählten Ländern und Kontinenten Performances laitières dans l'UE et certains pays et continents

In kg je Kuh und Jahr - En kg par vache et par an

Länder	2005	2006	2007 *	Veränderung 2007/2006 Variation 2007/2006		Pays
				absolut	%	
EU						UE
Schweden	8 152	8 193	8 649	456	5.6	Suède
Dänemark	8 056	8 413	8 440	28	0.3	Danemark
Finnland	7 633	7 798	7 959	161	2.1	Finlande
Niederlande	7 569	7 394	7 450	55	0.7	Pays-Bas
Grossbritannien	7 190	7 234	7 177	-57	-0.8	Grande-Bretagne
Deutschland	6 762	6 860	7 048	189	2.8	Allemagne
Ungarn	6 345	6 470	6 873	403	6.2	Hongrie
Luxemburg	6 856	6 940	6 850	-90	-1.3	Luxembourg
Spanien	6 475	6 767	6 755	-12	-0.2	Espagne
Tschechien	6 521	6 526	6 722	196	3.0	République tchèque
Estland	5 751	6 130	6 384	254	4.1	Estonie
Frankreich	6 288	6 239	6 338	99	1.6	France
Portugal	5 896	5 712	6 264	552	9.7	Portugal
Italien	5 992	5 966	6 041	75	1.3	Italy
Belgien	5 781	5 937	6 000	63	1.1	Belgique
Zypern	5 991	6 224	6 000	-224	-3.6	Chypre
Österreich	5 759	5 880	5 998	118	2.0	Autriche
Slowenien	4 923	5 347	5 928	582	10.9	Slovénie
Slowakei	5 547	5 499	5 812	313	5.7	Slovaquie
Malta	5 293	5 267	5 334	67	1.3	Malte
Litauen	4 272	4 525	4 840	315	7.0	Lituanie
Irland	4 829	4 868	4 784	-85	-1.7	Irlande
Lettland	4 333	4 385	4 598	212	4.8	Lettonie
Polen	4 333	4 318	4 436	118	2.7	Pologne
Griechenland	3 598	3 699	3 627	-73	-2.0	Grèce
Rumänien	3 146	3 626	3 386	-239	-6.6	Roumanie
Bulgarien	3 490	3 735	3 280	-455	-12.2	Bulgarie
Total EU 27	5 954	6 009	6 085	76	1.3	Total UE 27
Andere Länder/Kontinente						Autres pays/continents
USA	8 877	9 050	9 219	169	1.9	USA
Kanada	7 496	7 890	8 186	296	3.7	Canada
Schweiz	5 701	5 636	5 741	105	1.9	Suisse
Australien	4 861	5 336	5 704	368	6.9	Australie
Neuseeland	3 553	3 705	3 802	96	2.6	Nouvelle-Zélande
Lateinamerika	1 540	1 669	1 792	123	7.4	Amérique latine
Asien	1 484	1 524	1 578	54	3.6	Asie
Afrika	430	440	455	15	3.4	Afrique
Welt	2 215	2 245	2 305	60	2.7	Monde

Food and Agriculture Organization (FAO)

Food and Agriculture Organization (FAO)

11.5 Kuhmilchproduktion in der EU, ausgewählten Ländern und Kontinenten Production de lait de vache dans l'UE et certains pays et continents

In 1000 t - En milliers de t

Länder	2005	2006	2007 *	Veränderung 2007/2006 Variation 2007/2006		Pays
				absolut	%	
EU						UE
Deutschland	28 453	27 995	28 403	408	1.5	Allemagne
Frankreich	24 885	24 195	24 374	179	0.7	France
Grossbritannien	14 473	14 316	14 023	-293	-2.0	Grande-Bretagne
Polen	11 923	11 982	12 096	114	0.9	Pologne
Italien	11 013	10 989	11 000	11	0.1	Italy
Niederlande	10 847	10 500	10 750	250	2.4	Pays-Bas
Spanien	6 553	6 377	6 100	-277	-4.3	Espagne
Rumänien	5 008	6 011	5 652	-359	-6.0	Roumanie
Irland	5 378	5 400	5 200	-200	-3.7	Irlande
Dänemark	4 584	4 627	4 600	-27	-0.6	Danemark
Schweden	3 206	3 175	3 200	25	0.8	Suède
Österreich	3 114	3 147	3 155	8	0.3	Autriche
Belgien	3 025	3 012	3 000	-12	-0.4	Belgique
Tschechien	2 821	2 767	2 756	-11	-0.4	République tchèque
Finnland	2 433	2 413	2 356	-57	-2.4	Finlande
Litauen	1 854	1 885	1 931	46	2.5	Lituanie
Portugal	1 991	1 851	1 925	74	4.0	Portugal
Ungarn	1 929	1 844	1 842	-2	-0.1	Hongrie
Bulgarien	1 287	1 299	1 148	-150	-11.6	Bulgarie
Slowakei	1 100	1 092	1 075	-17	-1.6	Slovaquie
Lettland	807	812	839	26	3.3	Lettonie
Griechenland	791	809	787	-22	-2.7	Grèce
Estland	670	691	692	1	0.1	Estonie
Slowenien	660	643	667	24	3.7	Slovénie
Luxemburg	270	268	274	6	2.2	Luxembourg
Zypern	147	149	144	-5	-3.4	Chypre
Malta	41	41	41	0	-0.6	Malte
Total EU 27	149 261	148 290	148 030	-261	-0.2	Total UE 27
Andere Länder/Kontinente						Autres pays/continents
Asien	128 676	137 672	144 424	6 752	4.9	Asie
USA	80 254	82 463	84 189	1 726	2.1	USA
Lateinamerika	66 325	69 825	69 767	-58	-0.1	Amérique latine
Europa übrige	56 514	56 734	56 602	-132	-0.2	Autres pays européens
Afrika	23 780	25 492	26 579	1 087	4.3	Afrique
Neuseeland	14 638	15 332	15 842	510	3.3	Nouvelle-Zélande
Australien	10 089	9 583	9 223	-360	-3.8	Australie
Kanada	7 806	8 041	8 145	104	1.3	Canada
Schweiz	3 934	3 933	3 984	51	1.3	Suisse
Ozeanien, andere	65	66	67	1	0.9	Océanie, autres
Total andere	392 082	409 141	418 822	9 680	2.4	Total autres
Welt	541 343	557 432	566 850	9 418	1.7	Monde

Food and Agriculture Organization (FAO)

Food and Agriculture Organization (FAO)

11.6 Internationaler Handel mit Milchprodukten, Ausfuhr Commerce international de produits laitiers, exportations

In 1000 t - En milliers de t

Produkte Hauptbeteiligte Länder	2005	2006	2007 *	Veränderung 2007/2006 Variation 2007/2006		Produits Principaux pays
				absolut	%	
Butter und Butterfette	840	840	800	-40	-4.8	Beurre et huile de beurre
Neuseeland	320	391	364	-27	-6.9	Nouvelle-Zélande
EU	311	243	211	-32	-13.2	UE
Australien	72	78	66	-12	-15.4	Australie
USA	9	11	41	30	...	USA
Andere	128	117	118	1	0.9	Autres
Magermilchpulver	1 100	1 150	1 100	-50	-4.3	Poudre de lait écrémé
Neuseeland	220	316	281	-35	-11.1	Nouvelle-Zélande
USA	289	292	257	-35	-12.0	USA
EU	189	88	196	108	122.7	UE
Australien	165	184	134	-50	-27.2	Australie
Indien	53	33	32	-1	-3.0	India
Kanada	6	13	14	1	7.7	Canada
Argentinien	16	22	11	-11	-50.0	Argentine
Ukraine	57	64	Ukraine
Andere	162	202	175	-27	-32	Autres
Vollmilchpulver	1 680	1 700	1 580	-120	-7.1	Poudre de lait entier
Neuseeland	576	645	680	35	5.4	Nouvelle-Zélande
EU	486	434	364	-70	-16.1	UE
Argentinien	166	215	115	-100	-46.5	Argentine
Australien	165	144	110	-34	-23.6	Australie
USA	12	10	12	2	20.0	USA
Andere	275	252	299	47	54	Autres
Käse	1 450	1 480	1 530	50	3.4	Fromage
EU	546	582	594	12	2.1	UE
Neuseeland	283	309	309	0	0.0	Nouvelle-Zélande
Australien	202	209	217	8	3.8	Australie
USA	58	71	99	28	39.4	USA
Ukraine	116	49	61	12	24.5	Ukraine
Schweiz	57	56	59	3	5.4	Suisse
Andere	188	204	191	-13	-7.2	Autres

Bulletin of the International Dairy Federation 2008,
World Dairy Situation

Bulletin of the International Dairy Federation 2008,
World Dairy Situation

11.7 Internationaler Handel mit Milchprodukten, Einfuhr Commerce international de produits laitiers, importations

In 1000 t - En milliers de t

Produkte Hauptbeteiligte Länder	2005	2006	2007 *	Veränderung 2007/2006 Variation 2007/2006		Produits Principaux pays
				absolut	%	
Butter und Butterfette	840	840	800	-40	-4.8	Beurre et huile de beurre
EU	82	85	85	0	0.0	UE
Russland	83	112	75	-37	-33.0	Russie
Mexiko	71	49	59	10	20.4	Mexique
Iran	43	26	40	14	53.8	Iran
USA	40	32	29	-3	-9.4	USA
Ägypten	30	40	26	-14	-35.0	Egypte
Marokko	36	36	20	-16	-44.4	Maroc
China	13	13	14	1	7.7	Chine
Japan	6	4	11	7	175.0	Japon
Brasilien	1	1	2	1	100.0	Brésil
Andere	435	442	439	-3	-0.7	Autres
Magermilchpulver	1 100	1 150	1 100	-50	-4.3	Poudre de lait écrémé
Philippinen	87	95	98	3	3.2	Philippines
Indonesien	87	86	91	5	5.8	Indonésie
Algerien	84	68	91	23	33.8	Algérie
Mexiko	61	60	62	2	3.3	Mexique
China	43	62	41	-21	-33.9	Chine
Japan	34	32	35	3	9.4	Japon
EU	7	19	10	-9	-47.4	UE
Russland	19	5	10	5	100.0	Russie
Brasilien	5	9	4	-5	-55.6	Brésil
Saudi Arabien	53	53	Arabie saoudite
Andere	620	661	658	-3	-0.5	Autres
Vollmilchpulver	1 680	1 700	1 580	-120	-7.1	Poudre de lait entier
Algerien	167	182	160	-22	-12.1	Algérie
Saudi-Arabien	75	75	70	-5	-6.7	Arabie saoudite
Russland	30	82	65	-17	-20.7	Russie
Malaysia	68	59	64	5	8.5	Malaisie
China	64	67	58	-9	-13.4	Chine
Mexiko	45	43	46	3	7.0	Mexique
Philippinen	42	40	42	2	5.0	Philippines
Indonesien	26	27	27	0	0.0	Indonésie
Brasilien	29	31	20	-11	-35.5	Brésil
Venezuela	46	44	Venezuela
Andere	1 088	1 050	1 028	-22	-2.1	Autres
Käse	1 450	1 480	1 530	50	3.4	Fromage
Russland	260	218	234	16	7.3	Russie
Japan	212	207	225	18	8.7	Japon
USA	209	206	198	-8	-3.9	USA
Saudi-Arabien	103	103	98	-5	-4.9	Arabie saoudite
EU	102	105	94	-11	-10.5	UE
Mexiko	78	78	86	8	10.3	Mexique
Australien	50	60	64	4	6.7	Australie
Südkorea	44	45	49	4	8.9	Corée du Sud
Schweiz	33	33	37	4	12.1	Suisse
Ägypten	10	12	7	-5	-41.7	Egypte
Brasilien	3	6	5	-1	-16.7	Brésil
Andere	346	407	433	26	6.4	Autres

Bulletin of the International Dairy Federation 2008,
World Dairy Situation

Bulletin of the International Dairy Federation 2008,
World Dairy Situation

11.8 Pro-Kopf-Verbrauch von Milch und Milchprodukten, 2007 Consommation de lait et de produits laitiers par habitant en 2007

In kg je Kopf - En kg par habitant

Länder	Konsummilch	Milchmischgetränke, Joghurt und andere fermentierte Produkte	Butter	Käse	Pays
	Lait de consommation	Boissons lactées, yogourts et autres produits fermentés	Beurre	Fromage	
EU					UE
Schweden	142.0	36.4	4.6	18.4	Suède
Dänemark	138.0	48.2	1.7	...	Danemark
Irland	128.4	...	2.6	2.8	Irlande
Niederlande	123.3	...	3.3	17.3	Pays-Bas
Spanien	112.0	...	0.5	7.3	Espagne
Grossbritannien	105.1	...	3.2	12.2	Grande-Bretagne
Deutschland	94.7	30.8	6.4	22.2	Allemagne
Frankreich	89.4	31.0	7.9	24.3	France
Oesterreich	80.6	...	4.4	18.8	Autriche
Slowakei	68.7	13.5	2.0	9.8	Slovaquie
Italien	56.1	8.3	2.2	20.5	Italie
Portugal	46.1	Portugal
Finnland	5.3	19.1	Finlande
Polen	...	7.8	4.2	10.7	Pologne
Tschechien	4.1	17.0	République tchèque
Andere Länder/Kontinente					Autres pays/continents
Schweiz	79.0	31.4	5.7	22.2	Suisse
Norwegen	118.0	25.4	4.0	15.4	Norvège
Island	153.9	41.2	4.5	23.5	Islande
Kanada	94.3	7.6	2.8	12.6	Canada
USA	83.0	...	2.2	16.0	USA
Argentinien	43.9	12.9	0.7	11.2	Argentine
China	...	1.9	Chine
Südafrika	39.1	1.8	Afrique du Sud
Neuseeland	6.1	Nouvelle-Zélande
Australien	117.4	6.8	3.9	11.9	Australie

Bulletin of the International Dairy Federation 2008, World Dairy Situation

Bulletin of the International Dairy Federation 2008, World Dairy Situation

11.9 Produzentenpreise für Rohmilch in EU-Ländern Prix à la production du lait cru dans l'UE

Preise je 100 kg ohne MwSt - Prix par 100 kg sans TVA

EU-Länder	2005		2006		2007		Pays UE
	CHF	€ ¹	CHF	€ ¹	CHF	€ ¹	
Deutschland	48.95	31.58	Allemagne
Niederlande	46.66	30.10	46.00	29.30	56.74	34.60	Pays-Bas
Belgien	42.72	27.56	42.30	26.94	55.35	33.75	Belgique
Luxemburg	47.72	30.79	47.78	30.43	Luxembourg
Österreich	45.63	29.44	46.93	29.89	55.35	33.75	Autriche
Grossbritannien	40.67	26.24	41.32	26.32	43.00	26.22	Grande-Bretagne
Dänemark	47.01	30.33	47.78	30.43	64.01	39.03	Danemark
Schweden	47.23	30.47	47.76	30.42	54.04	32.95	Suède
Portugal	50.16	32.36	48.62	30.97	58.84	35.88	Portugal
Finnland	53.41	34.46	56.25	35.83	62.17	37.91	Finlande
Slowenien	40.83	26.34	41.86	26.66	Slovénie
Irland	39.49	25.48	38.64	24.61	51.00	31.10	Irlande
Spanien	47.03	30.34	46.50	29.62	57.97	35.35	Espagne
Griechenland	54.68	35.28	54.87	34.95	63.42	38.67	Grèce
Polen	34.75	22.42	36.33	23.14	45.08	27.49	Pologne
Slowakei	39.31	25.36	40.77	25.97	47.59	29.02	Slovaquie
Ungarn	40.16	25.91	37.92	24.15	47.36	28.88	Hongrie
Rumänien	27.67	17.85	29.83	19.00	37.24	22.71	Roumanie
Malta	55.52	35.82	54.12	34.47	61.12	37.27	Malte
Estland	39.37	25.40	38.18	24.32	44.05	26.86	Estonie
Litauen	30.35	19.58	31.49	20.06	48.30	29.45	Lituanie

¹ Wechselkurs: 2005: 1 € = 1.55 CHF / 2006: 1 € = 1.57 CHF / 2007: 1 € = 1.64 CHF

¹ Taux de change: 2005: 1 € = 1.55 CHF / 2006: 1 € = 1.57 CHF / 2007: 1 € = 1.64 CHF

EUROSTAT

EUROSTAT

11.10 Internationale Produzentenpreise für Konsummilch Prix à la production du lait de consommation: comparaison sur le plan international

Fettgehalt 3,7 % wo nichts anderes vermerkt, Preise je 100 kg
Sans autre remarque, teneur en matière grasse 3,7 %, prix par 100 kg

Länder	2005		2006		2007		Pays
	CHF	€ ¹	CHF	€ ¹	CHF	€ ¹	
EU 25	42.78	27.60	43.02	27.40	51.17	31.20	UE 25
Zypern	67.40	41.10	Chypre
Spanien	47.59	30.70	47.23	30.08	59.38	36.21	Espagne
Italien	49.60	32.00	48.67	31.00	57.56	35.10	Italie
Niederlande	48.05	31.00	47.10	30.00	57.40	35.00	Pays-Bas
Oesterreich	44.95	29.00	46.94	29.90	55.35	33.75	Autriche
Deutschland	43.40	28.00	42.94	27.35	54.87	33.46	Allemagne
Portugal	48.05	31.00	46.69	29.74	53.46	32.60	Portugal
Belgien/Luxemburg	40.30	26.00	40.90	26.05	53.37	32.54	Belgique/Luxembourg
Irland	40.77	26.30	42.23	26.90	53.33	32.52	Irlande
Schweden	43.42	28.01	45.97	29.28	52.30	31.89	Suède
Finnland	47.59	30.70	46.77	29.79	52.18	31.82	Finlande
Dänemark	45.14	29.12	44.62	28.42	51.73	31.54	Danemark
Grossbritannien	40.64	26.22	40.16	25.58	48.07	29.31	Grande-Bretagne
Tschechien	41.12	26.53	41.54	26.46	47.84	29.17	Rép. Tchèque
Slowakei (3,6 % Fettgehalt)	38.02	24.53	38.51	24.53	47.35	28.87	Slovaquie (3,6 %)
Ungarn (3,68 % Fettgehalt)	38.08	24.57	35.97	22.91	46.08	28.10	Hongrie (3,68 %)
Frankreich	42.01	27.10	40.69	25.92	45.85	27.96	France
Slowenien	40.83	26.34	41.84	26.65	45.64	27.83	Slovénie
Polen	34.75	22.42	36.33	23.14	45.05	27.47	Pologne
Estland	39.37	25.40	38.18	24.32	44.05	26.86	Estonie
Lettland	34.55	22.29	36.71	23.38	42.87	26.14	Lettonie
Litauen	25.40	16.39	27.74	17.67	32.47	19.80	Lituanie
Andere Länder							Autres pays
Schweiz (3,8 %)	72.49	46.77	73.43	46.77	69.93	42.64	Suisse (3,8 %)
Norwegen	68.31	44.07	69.19	44.07	77.74	47.40	Norvège
Kanada (3,6 %)	66.00	42.58	72.22	46.00	76.74	46.79	Canada (3,6 %)
USA	41.62	26.85	35.56	22.65	50.45	30.76	USA
Mexiko	39.76	25.65	33.91	21.60	41.46	25.28	Mexique
Argentinien							Argentine
Metropole	19.93	12.86	29.90	18.23	métropole
ländliche Zonen	19.22	12.40	26.32	16.05	zones rurales
China							Chine
Metropole (3,4 %)	34.78	22.44	36.11	23.00	44.07	26.87	métropole (3,4 %)
ländliche Zonen (3,4 %)	22.80	14.71	26.69	17.00	39.36	24.00	zones rurales (3,4 %)
Chile	27.44	17.70	28.26	18.00	40.67	24.80	Chili
Japan	92.54	59.70	85.47	54.44	80.25	48.93	Japon
Australien	30.32	19.56	28.62	18.23	47.02	28.67	Australie
Neuseeland	31.00	20.00	40.04	25.50	55.68	33.95	Nouvelle-Zélande

¹ Wechselkurs: 2005: 1 € = 1.55 CHF / 2006: 1 € = 1.57 CHF / 2007: 1 € = 1.64

¹ Taux de change: 2005: 1 € = 1.55 CHF / 2006: 1 € = 1.57 CHF / 2007: 1 € = 1.64

Impressum Milchstatistik 2008 - Statistique laitière 2008

Herausgeber - Editeurs:



SBV Schweizerischer Bauernverband
USP Union Suisse des Paysans

Schweizerischer Bauernverband
Union Suisse des Paysans
SBV Statistik
Laurstrasse 10
5200 Brugg
056 462 51 11

www.sbv-usp.ch



TSM Treuhand GmbH
TSM Fiduciaire Sàrl
Weststrasse 10
Postfach 1006
3000 Bern 6
031 359 59 51

www.tsmtreuhand.ch

SMP · PSL

Schweizer Milchproduzenten
Producteurs Suisses de Lait
Produttori Svizzeri di Latte
Producents Svizzera da Latg

Schweizer Milchproduzenten (SMP)
Fédération des Producteurs suisses de lait (PSL)
Weststrasse 10
Postfach 35
3000 Bern 6
031 359 51 11

www.swissmilk.ch

Abonnement:

Online-Ausgabe (PDF): CHF 45.-, exkl. MwSt.
Print-Ausgabe: CHF 70.-, exkl. MwSt, Porto und Verpackung

<http://www.sbv-usp.ch/de/shop/>
mista@sbv-usp.ch

Erscheinungsweise:

jährlich, September

Das MISTA-Team:

Daniel Erdin, SBV Statistik	Redaktion
Iso Schmid, SBV Statistik	Redaktion
Hans Schüpbach, TSM	Redaktion
Peter Streit, TSM	Redaktion
Stefan Hagenbuch, SMP	Redaktion
Martin Rüeeggesser, SMP	Redaktion
Doris Neeser, SBV Statistik	Redaktion, Layout
Myrta Käslin, SBV Statistik	Administrative Unterstützung, Abos

Übersetzungen:

Trait d'Union, Bern

Abonnement :

Edition en ligne (PDF) : CHF 45.-, sans TVA
Edition sur papier : CHF 70.-, sans TVA, port et emballage

<http://www.sbv-usp.ch/fr/shop/>
mista@sbv-usp.ch

Mode de parution :

annuel, septembre

L'équipe MISTA :

Daniel Erdin, USP Statistique	Rédaction
Iso Schmid, USP Statistique	Rédaction
Hans Schüpbach, TSM	Redaktion
Peter Streit, TSM	Rédaction
Stefan Hagenbuch, PSL	Rédaction
Martin Rüeeggesser, PSL	Rédaction
Doris Neeser, USP Statistique	Rédaction, Mise en page
Myrta Käslin, USP Statistique	Assistance administrative, abonnements

Traductions :

Trait d'Union, Berne